Edição de hoje:
12 PAGINAS
40 Centavos

Diario Carioca

Fundador: J. E. DE MACEDO SOARES

Quinta-feira
18 DE OUTUBRO DE
1945

ANO XVIII — RIO DE JANEIRO — Diretor: HORACIO DE CARVALHO JUNIOR — PRAÇA TIRADENTES N.º 77 — N.º 5.315

O manifesto dos 3 ministros: Pela lei constitucional n. 9

Os compromissos do Exército não permitem nenhuma alteração do processo eleitoral

As conferencias entre os srs. Góis Monteiro, Guilhem e Salgado Filho — Tres hipoteses, uma unica possibilidade: o cumprimento da nota da 1.ª Região Militar

Ontem á tarde, o Gabinete do Ministerio da Marinha divulgou através da Agencia Nacional a seguinte nota:

"O almirante Aristides Guilhem reuniu ontem á tarde, em sua residencia, todos os almirantes sediados nesta capital, com os quais manteve prolongada conferencia.

Nenhuma nota oficial foi dada á imprensa, sobre o acontecimento".

Já á tarde, os ministros da Guerra e da Aeronautica con-

(Conclue na 2ª pag.)

Mais de mil advogados na homenagem ao brigadeiro

Choque entre comunistas e socialistas na França

Em franca agitação a campanha eleitoral — Manifestações contrarias a Deladier

PARIS, 17 (Por Herbert G. King, da "U. P.") — Noticias procedentes de Avignon informam estarem se registando, cada vez mais frequentemente, por motivos ligados á campanha eleitoral, choques entre comunistas e radicais-socialistas partidarios do ex-primeiro ministro Edouard Daladier, o que está ameaçando diretamente a existente aliança politica dos partidos esquerdistas franceses.

O jornal "Le Matin" noticiou ter o escritorio central do Partido Radical-Socialista sugerido ao sr. Daladier o abandono de sua excursão politica pelas cidades do Departamento de Avignon, a fim de evitar possiveis cisões da nova Frente Popular, integrada pelos tres partidos da esquerda francesa para concorrer ás eleições para a Assembléia Geral a se realizarem no proximo domingo. Adianta "Le Matin" que o sr. Daladier recusou-se a aceitar a sugestão sob a alegação de que "são paixões momentaneas que logo passarão".

O sr. Edouard Daladier, que encabeça a lista dos candidatos do Partido Radical-Socialista no seu Departamento, tem sido o alvo principal das criticas dos comunistas, por ter declarado ilegal o Partido Comunista quando exerceu o cargo de primeiro ministro no inicio da guerra.

OVOS PODRES SOBRE DALADIER

Segundo despachos recebidos pelo "Le Matin" e outros jornais, o sr. Daladier e os demais candidatos que constituiam a comitiva, foram atacados com frutas e ovos podres em algumas das cidades que foram pelos mesmos visitadas. Dizem ainda os referidos despachos que, numa destas cidades, o "tiroteio" dos comunistas foi tão cerrado e direto que os oradores do Partido Radical-Socialista viram-se obrigados a se refugiarem na residencia de um

(Conclue na 2ª pag.)

Eduardo Gomes

Constituido o novo Gabinete argentino

BUENOS AIRES, 17 (U. P.) — Urgente — Anuncia-se oficialmente que o sr. Juan Alvarez apresentou a lista de nomes para a formação de um Gabinete civil, que compreende para a pasta do Interior, o sr. Juan Alvarez; Agricultura, Tomas Amadeo; Finanças, Alberto Huemo; Relações Exteriores, sr. Isidoro Moreno; Justiça e Educação, Jorge Figue Alcorta; Obras Publicas, Antonio Vaquer.

A lista de ministros foi apresentada por Alvarez a Farrell ás 21 horas e 10 minutos e na mesma, como se pode notar, não figura o nome do general

(Conclue na 2ª pag.)

A SENSACIONAL ASSEMBLÉIA DE AMANHÃ NO TEATRO MUNICIPAL

GRANDE ANSIEDADE EM TORNO DO DISCURSO DE EDUARDO GOMES

A homenagem que os advogados brasileiros prestarão amanhã, ás 16 horas, no Teatro Municipal, ao brigadeiro Eduardo Gomes é um dos fatos culminantes da atualidade nacional.

Como muito bem ressaltou em seu voto de ontem perante o Conselho da Ordem dos Advogados, Seção do Distrito Federal, o sr. Sobral Pinto, se ha classe que, desde a primeira hora, vem cumprindo o seu dever civico e politico para com a tarefa da redemocratização do país, esta classe é a dos advogados. Denunciando, um a um, todos os golpes e manobras da ditadura, levantando sempre, em contraposição a estas artimanhas, a boa doutrina e apontando o caminho certo á opinião publica e ás outras classes, os advogados têm na verdade assumido um papel de pioneiros nesta campanha de regeneração democratica do país.

Dentro dessa conduta geral, o ato particular de amanhã apresenta excepcional significação. Depois do golpe desferido contra a Nação pela Ditadura, golpe de cujo protesto os advogados se fizeram mais uma vez pioneiros, apelando ainda para que as classes diretamente responsaveis cumpram o seu dever, a Nação precisava ouvir a palavra do seu lider maior: Eduardo Gomes.

Na homenagem de amanhã, no Municipal, será entregue ao brigadeiro o Manifesto que mais de mil advogados lançaram á Nação. Falará em nome destes signatarios o sr. Adauto Lucio Cardoso, cuja participação nas lutas democraticas tem sido das mais intensas e destacadas. Pelos advogados mineiros, falará o sr. Milton Campos; pelos de São Paulo, o sr. Plinio Barreto. A sessão será presidida pelo advogado numero um do país: o sr. Moitinho Doria.

O brigadeiro encerrará a solenidade, respondendo aos homenageantes.

Atribue-se a maior importancia e espera-se com a mais intensa ansiedade a oração de Eduardo Gomes, de vez que, falando perante os advogados, o can-

(Conclue na 2ª pag.)

A chapa da U.D.N. no Distrito

Foi publicada a chapa de candidatos a deputados organizada em recente reunião de dirigentes da União Democratica Nacional do Distrito.

Essa chapa, entretanto, ainda não parece ser a definitiva. Modificações se

(Conclue na 2ª pag.)

A IMPRENSA NO REGIME GETULIANO

J. E. DE MACEDO SOARES

A direção desta folha leu ontem cabal explicação aos seus leitores do infame mecanismo da Censura e Propaganda da ditadura, na obra de compressão dos jornais para mistificar a opinião pública. Durante os oito anos de duração do mais discricionário dos governos instalados em países civilizados — não houve no Brasil senão cavilosas mentiras, falsificações, propositais deturpações de fatos, atitudes e conceitos. A mendacidade reinou exaustivamente envolvendo a opinião popular numa névoa de intrujices, cujos efeitos a imprensa, ora libertada, ainda não conseguiu desfazer, nem o conseguirá por muitos anos mais.

Dois aspectos capitais da tática getuliana de destruição do crédito dos jornais junto de seus leitores, ficaram especialmente destacados por nossa publicação de ontem. O primeiro foi a inversão do conceito das tarifas alfandegárias, que passaram a arma de punição e submissão da consciência dos jornalistas. O segundo, a adulteração completa da noção da publicidade jornalística devida ao "trust", que o "D.I.P." se arrogou, das publicações oficiais.

Nunca no nosso direito fiscal apareceu a idéia cerebrina de dar às isenções de direitos alfandegários o caráter de um favor pessoal do govêrno aos contribuintes bem pensantes. O papel destinado à imprensa dos jornais foi sempre protegido por duas considerações de ordem geral: primeiro, por não se incluir na chave dos artigos com produção nacional similar, isto é, por escapar às tenazes do protecionismo aduaneiro; segundo, por ser artigo de primeira necessidade na vida social, pois a imprensa sempre foi considerada, em todo o mundo civilizado, um indispensável instrumento de formação e divulgação da cultura.

Quanto à publicidade oficial, sabemos de sua relativa importância comercial, tanto a oriunda do federal e das suas organizações para-estatais como da estadual e da municipal. Essa publicidade foi sempre livre e espontânea, quer dizer, tôda vez que um govêrno, uma repartição, uma administração tinha por conveniência ou obrigação de divulgar relatórios, balancetes, defesas, exposições, fazia-o passando pelos balcões dos jornais pagando o que lhes fôsse exigido de acôrdo com suas tabelas.

Esse regime tradicional de honesta concorrência e de recíproca liberdade, foi subvertido, com o advento da ditadura.

O "D.I.P." criou novos métodos para a publicidade oficial ou oficiosa. Reuniu compulsoriamente as verbas disponíveis em todos os orçamentos oficiais ou oficiosos para os fins da publicidade ou da propaganda e arvorou-se em único distribuidor no país da matéria remunerada nos jornais. Mas não foi somente o "truster" dos clientes, pois instituiu a tremenda novidade do fornecimento compulsório do espaço das folhas particulares.

Se os órgãos oficiais e oficiosos perderam a liberdade de escolher os jornais que mais lhes conviessem à divulgação de seus assuntos, também os jornais perderam o direito de ceder o espaço disponível a quem melhor lhes agradasse.

Eis aí a situação de total escravagismo que a ditadura criou para os jornais. A vida da imprensa ficou completamente indefesa na mão de funcionários ferozmente sectários, como o sr. Lourival Fontes, que foi o teorista do fascismo do sr. Getúlio Vargas; de um juiz indeciso e inexperiente, porém probo, como o sr. Coelho dos Reis; finalmente de um instrumento de todos os desatinos e da mais perfeita incompetência, que foi o último régulo da repartição.

Esta folha, como descreveu longamente o seu diretor no artigo de ontem, viveu perigosamente, entre punições, advertências, extorções e ameaças, os oito anos da ditadura. Nesse "curto tempo fornecemos compulsoriamente centenas e centenas de contos de réis de espaço, composição, distribuição publicitária contra uma retribuição miserável, mal paga, suada e roubada. Agora, vem a última encarnação do "D.I.P." alegar ao sr. ministro da Guerra e à própria Justiça os setecentos contos pagos em quatro anos, que deveriam ser sete mil contos, como a prova da benignidade e da proteção que nos facultou a gargalheira da ditadura!

A atitude do regime do sr. Getúlio Vargas em face da imprensa foi um crime continuado contra as leis fundamentais da liberdade de comércio e da propriedade, que nunca caducaram entre nós. Mas foi, sobretudo, um atentado monstruoso contra a liberdade de consciência, a liberdade de opinião, a honra e a dignidade dos jornais e dos jornalistas, violando "ipso fato" as mesmas liberdades da Nação, que é sempre afinal a grande perseguida e a grande espoliada pelos governos mesquinhos e indignos dos usurpadores que a acometem.

ATO DE DESPRESO À NAÇÃO DESAMPARADA

Declara o sr. Targino Ribeiro ao DIARIO CARIOCA sobre o decreto 8.063 — Viola sem-cerimonia alguma o Ato Adicional — A evidencia para os cegos que não querem ver — Desprezando os que garantiram ao país eleições livres e honestas

Um ato que revela desprezo pela Nação e sobretudo pelos que se tornaram fiadores perante ela de eleições livres e honestos isto é, os chefes militares tas, isto é, os chefes militares. to do dr. Targino Ribeiro sobre o Decreto-Lei 8.063.

Fulminado em sua substancia juridica pelo Conselho Federal da Ordem dos Advogados o decreto já se encontra perfeitamente caracterizado perante a opinião publica como uma etapa do golpe preparado contra as eleições pela ditadura.

O DIARIO CARIOCA iniciou esta demonstração publica da clamorosa ilegalidade do ato getuliano através de entrevistas com figuras as mais representativas da nossa cultura juridica. Iniciamos com o sr. Francisco Campos e prosseguimos com os srs. J. M. Carvalho Santos e Jorge Dyott Fontenele.

Hoje, apresentamos a palavra de uma figura de primeiro plano, que conquistou uma expressão das mais altas na advocacia e no plano da cultura juridica nacional.

VIOLAÇÃO DO ATO ADICIONAL

O sr. Targino Ribeiro foi falando e o reporter foi escrevendo:

— E' absolutamente certo que o decreto-lei n. 8.063, de 10 de outubro corrente, infringe — e com um desembaraço digno de registo — a chamada Lei Constitucional n. 9, de 28 de

(Conclue na 2ª pag.)

Cel. Juarez Tavora

Juarez Tavora saiu da chapa

Para atender ás "gravissimas responsabilidades do Exercito" — Tudo tem feito para que as forças armadas cumpram honrada e virilmente seus compromissos politicos com a Nação

Tendo a comissão executiva da U. D. N. do Distrito Federal organizado a proposta de chapa federal para o Distrito e incluido na mesma o seu nome entre os candidatos a deputado, dirigiu ele ao sr. Otavio Mangabeira, presidente do Partido, a seguinte carta:

"Rio, 17 de outubro de 1945.

Eminente patricio, dr. Otavio Mangabeira.

M. D. presidente da Comissão Executiva da U. D. N.

Atenciosos cumprimentos!

Acabo de ler, num dos matutinos de hoje, a inclusão do meu nome na chapa de deputados da U. D. N. para o Distrito Federal.

Venho confessar-vos, e aos demais dirigentes dessa agremiação partidaria, o meu sincero reconhecimento por essa prova de confiança publica, com que sou distinguido.

Apresso-me, entretanto, tambem, em cumprir o dever de consciencia de vir declinar dessa honrosa indicação, por motivos imperiosos, de ordem particular e geral, entre os quais e acima de todos, coloco o de coerencia com a atitude que tenho tomado e quero manter, dentro de minha classe.

Oficial superior do Exercito, consciente das gravissimas responsabilidades que lhe cabem,

(Conclue na 2ª pag.)

FARRELL FALA AO POVO ARGENTINO

Discursando da sacada da "Casa Rosada", ao lado do coronel Peron, o general declarou que o governo não será entregue á Suprema Côrte

BUENOS AIRES, 17 (U. P.) — Urgente — Falando da sacada da Casa Rosada, o general Farrell anunciou que, de acordo com a vontade do povo, o governo não será entregue á Suprema Corte de Justiça.

Ao lado do general Farrell encontrava-se o coronel Peron e outras altas autoridades, enquanto na Plaza de Mayo, em frente ao palacio do governo, uma grande multidão dava vivas ao general Farrell e ao coronel Peron.

GRANDE CONFUSÃO EM BUENOS AIRES

BUENOS AIRES, 17 (De W. W. Copeland, da United Press) — Reina grande confusão ás primeiras horas desta noite sobre o que está passando e sobre o que pode ocorrer na situação politica nacional, apesar

(Conclue na 2ª pag.)

"SÃO PAULO"
Companhia Nacional de Seguros de Vida
Sucursal no Rio de Janeiro: — AV. RIO BRANCO, 114 6.º
DIRETORES
Dr. José Maria Whitaker
Dr. Erasmo Teixeira de Assumpção
Dr. J. C. de Macedo Soares

O MANIFESTO DOS 3 MINISTROS: PELA LEI CONSTITUCIONAL N.º 9

(Conclusão da 1ª pag.)

firmavam através da imprensa vespertina os encontros e conversações havidos entre os tres titulares das pastas militares de que o DIARIO CARIOCA deu noticia em primeira mão. Confirmavam igualmente o carater politico, negado a principio, de tais conversações.

O da Guerra nestes termos, de resto bastante claros para o general Góis Monteiro:

— Tenho conversado com o ministro Salgado Filho sobre a situação do país, no que ela interessa ás forças militares. Isso é coisa natural, sem nenhum motivo para estranheza.

O da Aeronautica, indo um pouco além:

— Sim, temos conversado sobre a situação do país, sem preocupações pessoais, com o unico objetivo de criar um ambiente de calma para que as eleições se realizem a 2 de dezembro, normalmente.

O veiculo para a criação deste ambiente seria "que os srs. Góis Monteiro, Aristides Guilhem e Salgado Filho estariam dispostos a assinar uma proclamação acerca do proximo pleito".

Quanto ao carater deste documento, as informações correntes são contraditorias. Afirmam uns que dirá pura e simplesmente que as forças armadas estão dispostas a assegurar a ordem no país e garantir a realização das eleições no país a 2 de dezembro, conforme estabeleça o poder civil, no caso o Ditador — dando-se desta forma carta branca a este para que perpetre contra a Nação desamparada qualquer dos golpes em que é fertil, inclusive, por exemplo, o da Constituinte. Outros asseguram que o documento será um pouco mais explicito: garantirá a realização do pleito tal como esta determinado no momento presente, assegurando que nenhuma alteração se fará daqui por diante no processo eleitoral, — exatamente dentro da linha, portanto, do discurso do Ditador domingo ultimo, em Santa Cruz.

Não acreditamos, porém, em nenhuma das duas versões anteriores.

Os tres chefes das forças armadas não se podem colocar desta forma contra o pensamento expresso e explicito destas mesmas forças: assegurar eleições, a 2 de dezembro, livres e honestas, e segundo o processo original resultante da Lei Constitucional numero 9, por cuja intangibilidade o exercito comprometeu a sua palavra perante a Nação.

O já historico documento que é a nota distribuida á imprensa pela primeira Região Militar na noite de 2 do corrente, dando conta ao povo da publicação de carater interno e reservado pelo qual se dera a conhecer ao Exercito, a decisão adotada pela reunião dos generais, é claro demais: "em 2 de dezembro do corrente ano, serão procedidas as eleições para presidente da Republica e para membros do Parlamento, de acordo com o Ato Adicional n. 9".

"De acordo com o Ato Adicional n. 9". De acordo portanto com o Ato escandalosa e acintosamente violado pelo Decreto-Lei 8.063, ponto de partida para todos os golpes ao sabor das conveniencias do ditador.

O Exército comprometeu sua palavra perante a Nação pela intangibilidade da lei violentada agora pelo governo. As classes armadas, em geral, endossaram e se ligaram ao compromisso das forças de terra. Compromisso que não era uma diretriz tomada arbitrariamente por este ou aquele chefe militar, mas uma resultante do pensamento e das tendencias universais perfeitamente amadurecidas no seio das corporações militares.

Que autoridade poderiam ter, pois, os três ministros das pastas militares para, depois de assumido o compromisso de que não consentiriam na alteração da Lei n. 9, virem de público se comprometer com o proprio instrumento de tal violação, assumindo, a seu turno, o novo compromisso de que esta adulteração seria a ultima? A Nação teria o direito de descrer desta palavra e destes compromissos que se transferissem de traição para a traição, dizendo sempre que a ultima seria a derradeira, como um devedor relapso que em vez de amortizar seus compromissos ao se vencerem estes os reformassem indefinidamente.

A Nação, porém, confia nas suas classes armadas e sabe que pode confiar na anunciada intervenção dos três ministros militares. Há uma única posição possivel para eles: a que o Exército, a Marinha e a Aeronautica já adotaram em termos finais. E o manifesto, se vier, virá reafirmando o que já afirmaram solenemente os generais: que "em 2 de dezembro do corrente ano serão procedidas as eleições para presidente da República e para membros do Parlamento, DE ACORDO COM O ATO ADICIONAL N. 9".

JUAREZ TAVORA SAIU DA CHAPA

(Conclusão da 1ª pag.)

neste instante dramatico e decisivo dos destinos do Brasil, como nação democratica, — tudo tenho envidado para que êle, em perfeita união com os demais ramos da força armada, possa exonerar-se, agora, honrada e virilmente, dos penosos compromissos politicos, em que tem sido envolvido, desde novembro de 1937.

E é nesse sentido que quero continuar trabalhando, acima de preferencias pessoais ou partidarias, sem nenhum tolhimento em minha autoridade moral, e, por isso mesmo, liberto de quaisquer vinculos ou dependencias politicas.

Convencido de que é essa a melhor forma por que posso servir, como soldado e cidadão, á causa da imediata e pacifica reconstitucionalização do país, — rogo-vos receberdes e transmitirdes aos vossos companheiros de Comissão Executiva os termos desta escusa, e, mais uma vez, os sinceros agradecimentos pela honrosa confiança que me distinguistes.

E, fazendo votos pelo feliz exito dos ideais democraticos que defendeis, subscrevo-me atenciosamente, patricio amigo admirador, — (a.) JUAREZ TAVORA."

O SENTIDO DA ATITUDE

Incluido pela UDN do Distrito Federal na chapa de candidatos a deputado da Capital da Republica, o cel. Juarez Tavora foi imediatamente apontado como um dos elementos de mais alta expressão politica a concorrer ao futuro pleito. Embora afastado de qualquer atividade partidaria, o cel. Tavora como Eduardo Gomes uma das reservas morais que sobreviveram ao impulso generoso das revoluções fracassadas de inicio que desaguaram no movimento vitorioso de 1930, fiel aos seus ideais regeneradores da Republica. Sobreviveu igualmente, com Eduardo Gomes, Jurací Magalhães e alguns outros em menor evidencia politica no momento, ao desaparecimento da chamada corrente "tenentista" da revolução de outubro, traida pelo seu beneficiario pessoal unico: o sr. Getulio Vargas, figura inteiramente estranha ao espirito do movimento, pedra de tropeço á sua [illegible]

Juarez Tavora era pois uma reserva moral e politica da nação. Mas, ainda agora, como tantas vezes antes, — quando tudo teve ao alcance da mão tudo para si — preferiu cumprir um dever mais alto, o dever mais nobre e mais fundamental á restauração democratica do país: o cumprimento da missão e do compromisso politico do Exercito perante a Nação, de assegurar a esta a supressão final da Ditadura e a restauração do governo de si mesmo.

Colega e amigo fraternal de Eduardo Gomes, desde a primeira arrancada regeneradora do primeiro 5 de julho, do qual foi combatente na Escola Militar como o atual Candidato Nacional foi em Copacabana, Juarez Tavora continua na mesma trincheira e ao lado do mesmo companheiro. Mas trata-se de uma questão de sector, de distribuição de forças. E o cel. Tavora preferiu cumprir a "gravissima responsabilidade do Exercito", "neste instante dramatico e decisivo dos destinos do Brasil", ajudando-o a exonerar-se "honrada e virilmente dos honrados e penosos compromissos politicos em que se tem envolvido" a pleitear qualquer posto cuja disputa lhe possa diminuir a autoridade para o cumprimento daquele dever.

A chapa da U. D. N. no Distrito

(Conclusão da 1ª pag.)

anunciam, em face da provavel desistência de uns e da conveniência de dar-se melhor representação a determinados grupos politicos e sociais, inclusive o operariado.

Parece, entretanto, que todos os componentes da chapa demonstram o melhor espirito de renuncia e estão dispostos a submetê-la a uma revisão.

Um novo exame da questão se faz mister em face da desistência do coronel Juarez Tavora, que alegou razões muito justas, ligadas ao momento politico-militar, em carta dirigida ao sr. Otavio Mangabeira.

Quanto ao nome do sr. Ernesto Bagdócimo, parece firmemente assentada a sua conservação, qualquer que seja o critério da revisão aludida. Não se compreenderia, com efeito, que os estudantes não tivessem o seu candidato numa campanha para a qual tanto têm contribuido. Por outro lado, numerosos eleitores da Liga Eleitoral Catolica, a maior força eleitoral do Distrito, apoiariam com agrado a candidatura do jovem lider udenista, que pertence á Universidade Catolica do Distrito Federal.

E' pensamento de varios elementos da U. D. N. local que a chapa definitiva seja lançada com um grande manifesto ao povo carioca, num vibrante apelo prestigiado com as assinaturas dos chefes udenistas locais e nacionais.

Ato de despreso à Nação desamparada

(Conclusão da 1ª pag.)

fevereiro deste ano. A infração é evidente e perceptivel mesmo ao raciocinio mais rude.

Em verdade, a Lei Constitucional n. 9 dispôs que

"Dentro de 90 dias contados desta data serão fixadas em lei, na forma do art. 180 da Constituição, as datas das eleições para o segundo periodo presidencial e Governadores dos Estados, assim como das primeiras eleições para o Parlamento e as Assembléias Legislativas.

(art. 4º).

O Governo, portanto, havia de fixar DATAS para ELEIÇÕES FEDERAIS e para ELEIÇÕES ESTADUAIS. Limitou o tempo em que fixaria DATAS para uma e outras eleições? Sim: — dentro de 90 dias contados da data da Lei Constitucional n. 9, que é de 28 de fevereiro do corrente ano. Logo, nos ultimos dias de maio seguinte se esgotaram os 90 dias. E o Governo, no tempo determinado, fixou as datas em apreço, pois é verdade que o Dec. Lei n. 7.586, de 28 de maio ultimo, dispôs o seguinte:

"As eleições para presidente da Republica, Conselho Federal e Camara dos Deputados, realizar-se-ão no dia 2 de dezembro de 1945, e as eleições para Governadores dos Estados e Assembléias Legislativas no dia 6 de maio de 1946".

(art. 136).

E estava a Nação confiante quando, sem mais essa nem aquela, como raio que estala em céu azul e limpo de tempestades, foi surpreendida pelo Dec. Lei n. 8.063, de 10 de outubro corrente, dispondo:

"As eleições para Governadores e assembléias legislativas dos Estados realizar-se-ão no dia 2 de dezembro deste ano, conjuntamente com as de Presidente da Republica, Conselho Federal e Camara dos Deputados".

(art. 1º).

Mas, se a Lei Constitucional n. 9 estabelecia o prazo maximo de 90 dias, ou seja ate fim de maio, para designar a data das eleições, é obvio que a nova designação, aos 10 de outubro corrente, infringe o disposto na referida Lei Constitucional. E tanto infringe que até se procurou uma formula tentando ocultar a infração. Assim é que havendo uma LEI CONSTITUCIONAL, estabelecendo o prazo já vencido, de 90 dias, só outra LEI CONSTITUCIONAL poderia renovar esse prazo, ou dispôr de modo contrario. Receoso, porém, de tocar na LEI CONSTITUCIONAL, o Governo preferiu baixar um DECRETO-LEI, obtendo o mesmo resultado, isto é, alterando a LEI CONSTITUCIONAL, mas sem o dizer e ate negando que a houvesse modificado. Nem por isso tera deixado de infringir a Lei Constitucional n. 9. Não só infringe como alarma a consciencia nacional, que se sente, cada dia, e cada vez mais, desamparada de toda e qualquer garantia ou direito, pois se pude a Ditadura alterar, hoje, a data fixada, poderá, evidentemente, amanhã, até ás vesperas do pleito, alterar de novo a data de qualquer das eleições, alterar de novo mais tarde, alterar, tantas vezes quantas lhe aprouver, as datas para os pleitos eleitorais, retardando indefinidamente o advento da nova era democratica para o Brasil cansado de ditadura e fascismo.

DESPREZO PELOS FIADORES

Sem lógica juridica, e de má fé, se apresenta o argumento de que a Lei Constitucional n. 9 deixou ao legislativo ordinario, na fórma do art. 180 da Constituição, a fixação das datas das eleições, e que nenhuma lei ordinaria poderia ser modificada se ao legislador não fosse licito rever os seus proprios atos. Por certo que as leis podem ser derrogadas, abrogadas ou revogadas. Ninguem o contesta. Mas quando uma Lei Constitucional dispõe que certo ato será praticado dentro de prazo determinado, quando se cumpriu o preceito constitucional dentro do prazo, quando o prazo se extinguiu há mais de 4 meses, proceder-se a nova designação de data, é rasgar a Lei Constitucional e manifestar o maior desprezo por todos e especialmente pelos que, garantiram á Nação eleições livres e honestas.

Há em nossa legislação uma infinidade de autorizações para a pratica de atos em tempo determinado. Basta recordar as que antigamente vinham na cauda das leis orçamentarias. Pela natureza mesma das leis anuas, essas autorizações, se não renovadas, se esgotavam com o findar do ano para que foram votadas. E assim muitos outros exemplos.

O PODER DE OU ORGA

Além de tudo, o dec. lei n. 8.063 põe nas mãos dos interventores e governadores, a outorgada de constituições estaduais no apressadissimo prazo de 20 dias. Durante oito anos viveram os Estados, sem constituições, ao sabor dos caprichos dos interventores. Agora, de um momento para outro, urge que, em 20 dias, se lhes deem constituições, outorgadas pelos delegados do chefe do Governo. Que conterá de tais constituições? Que absurdos conterão? Que poderão dispor, cerceando liberdade e oprimindo o eleitorado? Serão, sem esperança, desgraças de Pandora, que se espalharão pelos Estados. Serão constituições de vida efemera, logo substituidas pelas que votarem as assembléias. Serão constituições para o momento eleitoral, logo se aquilatando o que valerão.

Eu não tenho duvida alguma: o Dec. Lei 8.063 viola, e sem cerimonia alguma, a Lei Constitucional n. 9. Só duvidarão os piores cegos. Aqueles que não querem ver.

FARRELL FALA AO POVO ARGENTINO

(Conclusão da 1ª pag.)

do comunicado oficial do Procurador Geral, Alvarez, apresentado ao general Farrell, com uma lista de ministros para seu Governo.

A confusão foi mantida por uma serie de rumores que Peron havia formado um triunvirato ou Governo militar.

O Governo procurou desmentir os rumores, anunciando pelo radio que não existia esse "suposto" Gabinete. Ao mesmo tempo, uma multidão que começou a se congregar depois de meio dia de hoje na Praça de Mayo manteve alta tensão com a promessa de que Peron falaria de um momento para o outro. A multidão foi aumentando até que ás nove e trinta era calculada em pelo menos 50.000 pessoas, muitas das quais estavam ali como meros espectadores.

As nove e trinta Peron falou do hospital militar, dizendo que seguiria para a residencia presidencial, a fim de se entrevistar com o general Farrell. Poucos minutos depois, a emissora do Estado anunciou que Peron falará ás 23 horas.

A nação inteira espera com ansiedade o discurso que segundo se presume servirá para aclarar a atmosfera.

TENTARAM INVADIR A "CASA ROSADA"

BUENOS AIRES, 17 (U. P.) — Urgente — A's 21 horas e 30 minutos uma multidão enfurecida, que esperava ouvir a palavra de Peron, procurou invadir a "Casa Rosada" pelo lado do Ministerio da Marinha, que ocupa a ala direita e fica em frente á praça de Mayo. Sem embargo, a guarda militar conseguiu rechaçar a multidão que minutos depois começou a repetir o estribilho: "Queremos Perón", depois de ler na "Critica" e "La Razon" que "Perón não falaria na "Casa Rosada" e sim dos balcões do "Hotel Mayo", que se encontra nas proximidades e onde foram instalados alto-falantes em um abrir e fechar d'olhos.

APEDREJADA A SEDE DO GOVERNO

BUENOS AIRES, 17 (U. P.) — Urgente — A's 21 horas de hoje, a sede do governo — "Casa Rosada" — começou a ser apedrejada por uma multidão impaciente que exigia a palavra de Perón. Este todavia ainda se encontrava no Hospital Militar ás 21 horas e 5 minutos.

Funcionarios da residencia oficial do governo confirmaram que o general Avalos não regressou á "Casa Rosada" depois de fazer uma visita a Perón no Hospital Central do Exercito.

ESPERADA UMA GRE'VE GERAL

BUENOS AIRES, 17 (U. P.) — URGENTE — A Confederação Geral do Trabalho, que era controlada por Perón, anunciou ter convocado uma grêve geral de 24 horas a partir de amanhã, quinta-feira.

A declaração invoca os mesmos motivos que haviam sido dados anteriormente pela Federação. Uma das reivindicações dos grevistas será a participação nos lucros patronais pelos empregados.

Recorda-se que em nove de outubro, em seu discurso de despedida, Perón indicou ter assinado o decreto, porém tal instrumento jamais foi publicado e os sindicatos e gremios peronistas exigem sua promulgação, a partir daquela data.

Esta noite reuniram-se na praça de Mayo nada menos de 20.000 peronistas aguardando o discurso que se disse Perón pronunciaria de um balcão da "Casa Rosada".

Mais de mil advogados na homenagem ao brigadeiro

(Conclusão da 1ª pag.)

didato nacional deverá se pronunciar em termos definitivos sobre a infame manobra ditatorial. Repudiada com a maior veemencia pela opinião democratica do país, recusada sua aceitação pelos "partidos aliados" que se unificam em torno da candidatura nacional, denunciado pelos mais altos institutos juridicos do país e por seus maiores juristas — ha uma atmosfera de profunda e justificada expectativa em torno da palavra de Eduardo Gomes, que decerto ha de ferir o palpitante tema.

O TEMPO

TEMPO — Instavel ainda sujeito a chuvas.
TEMPERATURA — Estavel.
VENTOS — De Sul a Leste frescos.
Maxima: 30,6.
Minima: 19,6.

CHOQUE ENTRE COMUNISTAS E SOCIALISTAS NA FRANÇA

(Conclusão da 1ª pag.)

correligionario, de onde tentaram prosseguir os seus discursos por meio de alto-falantes. Acrescentam mais que, para o fim de anular essa providencia, os elementos comunistas cortaram os fios do sistema de alto-falantes, conseguindo fazer terminar o comicio.

A campanha contra o sr. Daladier, segundo os observadores politicos, converteu-se num obstaculo á realização das esperanças dos lideres politicos esquerdistas de fazer renascer a Frente Popular de antes da guerra para assegurar a derrota dos candidatos conservadores nas proximas eleições.

O Partido Radical-Socialista, que não é radical, porém, mais propriamente um partido do centro, anunciou sua disposição de concorrer ás eleições unido aos comunistas e socialistas, mas os observadores acreditam que ha mui reduzidas possibilidades de que a Frente Popular consiga continuar existindo após as eleições.

OBJETIVOS DISTINTOS

Embora os tres grupos esquerdistas tenham chegado a acordo para apoiar conjuntamente seus candidatos nos distritos considerados como baluartes dos conservadores, isoladamente estão recomendando aos seus respectivos correligionarios a votarem por objetivos distintos.

Os comunistas receberam instruções para votar "sim" na primeira pergunta que figurará nos boletins eleitorais e pede ao eleitor para determinar se quer que seja Constituinte a assembléia a ser eleita.

Foram, entretanto, instruidos para votar "não" na segunda pergunta, que diz respeito a se quer o eleitor que o governo provisorio prossiga nas suas funções durante os meses em que se redigirá a Carta fundamental francesa. Os comunistas querem que a Assembléia seja soberana.

"NÃO" E "SIM"

Os radicais-socialistas receberam instruções para votar "não" em ambas as perguntas, porque são partidarios do sistema parlamentar de duas Camaras, como estatui a Constituição de 1875.

Por sua vez, os socialistas receberam ordens de votar "sim" em ambas as perguntas, pois são partidarios da Constituição para a 4ª Republica baseada no parlamento de uma unica Camara.

Os direitistas, por sua parte, estão tratando de formar sua propria contra-coalizão, sob a presidencia da figura veneravel de Louis Marin, presidente da Federação Conservadora Republicana. Aliás, conta já o sr. Marin com a promessa de apoio do Movimento Popular Republicano, chefiado pelo ministro do exterior, Bidault, e da Aliança Democratica, que obedece á dirção do ex-primeiro ministro Paul Reynaud. O Partido chefiado pelo sr. Marin é favoravel ao sistema de duas Camaras e votará "não" na primeira pergunta e "sim" em ambas na segunda. Os partidarios do sr. Bidault votarão "Sim" em ambas as perguntas.

Constituido o novo Gabinete argentino

(Conclusão da 1ª pag.)

Pistarini para as Obras Publicas, pasta que terá como titular o sr. Vaquer.

Juntamente com a lista de ministros, o sr. Alvarez apresentou as condições sob as quais ele e os demais civis do proposto governo aceitam seus postos.

As condições são as seguintes: 1) eleições em fevereiro de 1946; 2) Suspensão imediata do estado de sitio.

EXCLUIDO O NOME DO CORONEL PERON

BUENOS AIRES, 17 (U. P.) — Informou-se autorizadamente que foi formado um novo gabinete, com militares e civis, no qual não figura o coronel Peron. Acredita-se, em vista dos acontecimentos de hoje provocados pelos peronistas, que o gabinete formado pelo sr. Juan Alvares será posto de lado.

Registro definitivo da U.D.N.

INSTRUEM O PEDIDO MAIS DE 18.000 ASSINATURAS — VOLTOU AO TRIBUNAL O PROCESSO DO PARTIDO COMUNISTA

A União Democratica Nacional deu entrada ontem ao seu pedido de registo definitivo no Superior Tribunal Eleitoral apresentando assinaturas de 18.086 eleitores, distribuidos em 843 listas. A distribuição dos eleitores que firmaram o documento de inscrição é a seguinte: Bahia, 491; Ceará 2.372; Distrito Federal, 1.103; Goiaz, 228; Maranhão, 559; Mato Grosso, 421; Minas Gerais 1.586; Pará, 426; Paraiba, 1.032; Paraná, 696; Pernambuco, 1.230; Piauí, 877; Rio Grande do Norte, 54; Rio de Janeiro, 226; Santa Catarina, 852; São Paulo, 3.279 e Sergipe 1.163.

VERIFICAÇAO

Para verificação das listas, que acompanham o pedido da U.D.N., foram designados o chefe de divisão Osvaldo Machado Bittencourt e o oficial administrativo Cecilia de Azevedo Amaral.

TAMBEM O P.S.D.

Tambem o pedido de registo definitivo do P.S.D. se encontra em fase de verificação, sendo a comissão que examina o seu processo constituida dos oficiais administrativos Nair Aguirre Moreira e Sonia Pereira Rego e a datilografo Hilda Carneiro.

VOLTA O P.C.B.

O Partido Comunista Brasileiro, cujo processo de registo fora convertido em diligencia, deu entrada no cumprimento das exigencias feitas pelo T. S. E. tendo o processo voltado ao relator, sr. Sampaio Doria.

AS INSTRUÇÕES

Foram republicadas no Diario da Justiça, Seção II, de 15 do corrente, as Instruções para as eleições de 2 de dezembro, desta feita incluindo as alterações originadas pelo decreto-lei que determinou se efetuassem na mesma data as eleições para Governadores dos Estados e Assembléias Legislativas.

APURAÇAO

Na proxima reunião do T. S. E. serão aprovadas as instruções para a apuração dos resultados do pleito.

O ENTERRO DE LUIZ CARLOS PRESTES — BELO HORIZONTE, 16 (Do corrente) — A igreja catolica, há vários meses, vem intensificando a propaganda contra o regime comunista, em nossa capital. Há mais de um mês que nos sermões os padres só se referem a esse regime, o que tem causado o desejado efeito, uma vez que, não obstante os ingentes esforços de alguns comunistas, a quase totalidade da população vem demonstrando verdadeira repulsa contra o comunismo. Centenas de boletins têm sido espalhados pelas ruas, mostrando o perigo do regime da Russia. Ontem, exatamente na hora do comicio de Prestes, na praça da Estação, realizou se uma gigantesca procissão de encontro, saindo os santos da igreja da Boa Viagem e de S. José, com um acompanhamento de certa de 15 mil pessoas. Em determinado trecho da avenida, algumas milhares de rapazes acompanharam o cortejo religioso, conduzindo um caixão funebre, todo preto, com o nome de Luis Carlos Prestes. Depois, esses anti-comunistas percorreram as ruas da cidade, dando morras ao regime e a Prestes. A' noite, os brigadeiristas, queremistas, dutristas e até os mariotelistas, que compunham a vasta multidão que efetuava o enterro, visitaram a redação de todos os jornais, levando o caixão, em seguida, para a praça Sete, onde foi exposto, tendo falado inumeros oradores de todos os partidos, que combateram acerbamente o regime russo e a pessoa do capitão Prestes. Ao comicio da praça da Estação, compareceram cerca de 2.000 pessoas, tendo decorrido, tudo, sem anormalidades. Apenas terminado o "meeting", ali compareceu um "jovem fantasma", como foi chamado, que, do automovel que ele conduzia, atirou varias duzias de ovos podres na multidão retirando-se, logo em seguida, em grande velocidade.

GRANDE COMICIO NA PRAÇA SERZEDELO CORREIA PRO' EDUARDO GOMES — Sabado proximo, ás 20 horas, será realizado um grande comicio democratico na praça Serzedelo Correia promovido pela Sociedade Amigos da America, Legião 5 de Julho, e União Democratica Nacional do Distrito Federal. Serão então apresentados ao publico carioca alguns dos candidatos á Camara de Deputados pelo D. F. entre os quais estão os senhores Mario Martins e Celso Mendonça. Falando em nome da S. A. A. abrirá o comicio o sr. Gustavo Simões Barbosa, devendo ser sucedido na tribuna pelos seguintes oradores: Sales Neto que falará sobre saude publica; Tancredo Ribas Carneiro sobre as relações entre o alto custo da vida e a inflação; Celso Mendonça sobre a ditadura vista a olho nú; Mario Martins; Alvaro Gatão, Mauricio de Lacerda; sr. Prado Ribeiro sobre o voto secreto e seu exercicio; e Virgilio de Melo Franco.

CERCA DE 1.800.000 ELEITORES EM MINAS — BELO HORIZONTE, 16 (Do correspondente) — Cerca de 1.800.000 eleitores do Estado de Minas irão as urnas no dia 2 de dezembro. Este é o numero presumivel de eleitores em nosso Estado. Dos 316 municipios que compõem Minas Gerais, 301 já revelaram suas cifras, atingindo um total de 1.112.989 eleitores. Entre os 15 municipios que faltam declarar o seu numero de votantes, figuram zonas de Belo Horizonte e de Juiz de Fóra.

O BRIGADEIRO COMPARECERA' A' PRIMEIRA CONVENÇÃO DA UDN DE S. PAULO — S. PAULO, 17 (P. P.) — O brigadeiro Eduardo Gomes estará presente á primeira convenção da União Democrática Nacional de São Paulo, que se realizará no Trianon, nos dias 29, 30 e 31 do corrente. Além de outros conhecidos proceres da U. D. N. do Distrito Federal e de outros Estados, deverão estar presentes tambem os srs. Artur Bernardes e Otavio Mangabeira.

OS FUTUROS DEPUTADOS PAULISTAS — S. PAULO, 17 (P. P.) — Uma fonte chegada á União Democrática Nacional informou á imprensa que serão apresetntados os seguintes nomes para integrar a chapa de deputado federal, á convenção daquele partido, nos ultimos dias do corrente mês: Antonio Carlos de Abreu Sodré, Julio Mesquita Filho, Luis de Toledo Piza Sobrinho, Paulo Nogueira Filho, Antonio Pereira Lima, Carlota Pereira de Queiroz, Fabio Aranha, Romeu Lourenção, Castilho de Andrade, Antonio Souza Noschese, monsenhor Manfredo Leite e padre Neri.

Para deputados estaduais, afirma-se que serão propostos á Convenção da U. D. N. os srs. Pedro Tavares, da cidade de Lins; Indalecio Ramos, de Itararé; Luis Dias Gonzaga e Moacir Amaral Santos, de Piracicaba; Edgard França, pela Noroeste; Lauro Cerqueira Cesar, de Ituverava; José Luiz de Almeida Soares, de Taubaté; José Savon, pela Douradense; Firmo Vergueiro, de Araras; Toledo Malta e Soares Lara, pelo norte do Estado; Celso Torquato, de Ribeirão Preto, e Joaquim Celidonio Filho. Para a mesma chapa, deverão ser indicados os srs. Francisco Mesquita, Libero Ripolli, Bewatton Prado, Breno Ferraz, Rui Nazaré e as sras. Dulce Barreiros, Mariana Ferreira do Vale e Suzana Teixeira Fonseca, desta capital. Pela Esquerda Democratica de São Paulo, entre os nomes a serem propostos, figuram os dos srs. Germinal Feijó e Wilson Rahal.

O P. R. M. LANÇARA' O "BONUS DA VITORIA" — BELO HORIZONTE, 16 (Do correspondente) — Tambem o P. R. M. lançará uma campanha financeira, visando angariar fundos para o prosseguimento de sua propaganda politica. Trazendo na face de apresentação a efigie do brigadeiro Eduardo Gomes e no verso a do sr. Artur Bernardes, presidente do partido os "Bonus da Vitoria" do P. R. M. serão vendidos em Belo Horizonte e no interior do Estado nos diretorios do partido e em outros lugares a serem determinados.

AS CARAVANAS NACIONAIS DA UDN — Ficou ontem definitivamente constituida pelos srs. Bilac Pinto, Hermes Lima e Aristides Macedo Filho a comissão que organizará as caravanas democraticas da UDN. Estas caravanas partirão do Rio no dia 8 de novembro proximo e percorrerão todos os Estados do Brasil. Para cada Estado será organizado um grupo de oradores de outro Estado, de maneira a se dar assim ao partido caracteristico nacional que é da sua propria essencia.

HOMENAGEM DOS ADVOGADOS AO BRIGADEIRO — Realizar-se-á amanhã no Teatro Municipal, ás 16 horas, a entrega ao major-brigadeiro Eduardo Gomes do manifesto de apoio á sua candidatura, assinado por mais de mil advogados. Falarão nessa ocasião os srs. Plinio Barreto, Adauto Lucio Cardoso, Milton Campos e o major-brigadeiro Eduardo Gomes.

CONFERENCIARAM COM O MINISTRO DA GUERRA — Estiveram em conferencia com o ministro da Guerra os generais Benicio da Silva, Mendes de Morais, Osvaldo Cordeiro de Farias, Canrobert Pereira da Costa e Borges Fortes.

A COMISSÃO EXECUTIVA DA U. D. N. NO ESTADO DO RIO — A Comissão Executiva da U. D. N. no Estado do Rio foi integrada por um representante da Esquerda Democratica cuja escolha recaiu no sr. Valter Peixoto. A referida comissão é assim composta dos srs. Raul Fernandes, presidente José Macedo Soares, Prado Kelly, Osvaldo Cardoso de Melo, Luiz Sobral, Romão Junior e Valter Peixoto.

REPERCUSSÃO DO DISCURSO DO BRIGADEIRO — SÃO PAULO, 16 — (Asapress) — Teve ampla ressonancia nos meios pecuaristas o discurso pronunciado em Uberlandia pelo sr. Eduardo Gomes, sobre a Pecuaria.

Na reunião da Sociedade Rural Brasileira, as palavras do candidato da UDN foram comentadas com os jornalistas pelos srs. Aurelio Junqueira Franco, Carlos Whately, Al[illegible] Junqueira, Paulo Meinberge e outros.

O sr. Paulo Meinberge, que é criador no Vale do Rio Grande foi mais incisivo:

"Depois de 15 anos de governo ditatorial — disse — o resultado para a pecuaria foi este: diminuição alarmante dos nossos rebanhos bovinos a ponto de sermos obrigados a consumir carne duas vezes por semana. O povo que julgue as acusações do brigadeiro, pois ele é que sente a realidade no estomago. Para salvar a pecuaria dessa crise inquietadora, que nos reduzem da condição de sexto produtor de carne do mundo a condição deploravel de importador, as medidas aconselhadas pelo sr. Eduardo Gomes são das mais eficazes e acertadas".

DR. JOSE' DE ALBUQUERQUE
Membro efetivo da Sociedade de Sexologia de Paris
DOENÇAS SEXUAIS DO HOMEM.
RUA DO ROSARIO 172 —
De 1 ás 7.

Dr. Paulo Pericé
Varizes — Intestinos — Reto e Anus
Hemorroidas sem operação
Av. Rio Branco 108 5º sala 501
Fone 42-7121 — Cons. com hora marcada

A classe juridica cumpriu seu dever; que as outras façam o mesmo

Salões separados para modernistas e acadêmicos

SOMENTE PARA O MÊS A INAUGURAÇÃO, COM DOIS PREMIOS DE VIAGEM

Ficou adiada "sine die" a inauguração do Salão Nacional de Belas Artes, de 1945, em virtude do ministro da Educação haver deliberado criar dois salões anuais para os artistas nacionais exporem suas obras. Haverá um Salão Anual de Belas Artes, e o Salão Nacional de Arte Moderna. Ao vencedor de cada salão será atribuido um premio de viagem á Europa.

REGULAMENTAÇÃO

Dependendo o assunto de regulamentação, expedida por decreto lei, o sr. Gustavo Capanema está preparando a exposição de motivos e o texto do regulamento que irá á assinatura do chefe do Governo. Isto representa uma demora de mais alguns dias, possivelmente só se inaugurando os dois salões no principio do mês de novembro.

As verbas de publicidade do "DIP"

Restituidas as liberdades á imprensa depois de tão prolongado periodo de compressão, e de corte ás asas do pensamento, foi possivel se ir arejando o confinado ambiente que o Brasil respirava, e se esclarecer a opinião publica sobre todos os desmandos do Estado Novo. Mas, quando a atmosfera assim se purifica, a cada instante nos envenenam os pulmões as exalações ativas e persistentes do DIP. muita gente desse orgão de compressão se confunde com as verbas do Banco do Brasil, do Departamento Nacional do Café, do Instituto do Alcool, do Instituto do Mate, de quase todos os outros e, ainda por cima, da Caixa Economica, que é um orgão essencialmente de amparo ao espirito popular de poupança. Todas essas entidades dispunham de recursos para a sua propaganda imprescindivel, para os seus comunicados uteis, resumos de seus relatorios, balanços e pareceres e, mesmo, replica a criticas improcedentes. O Governo, para criar o DIP, para custear a sua propria propaganda e endeusar o Estado Novo, se apoderou discricionariamente de todas aquelas verbas, e exigiu para as mesmas reforços multiplicados, fazendo assim face á sua custosa publicidade de cartazes de livros mentirosos pagos a estrangeiros astutos, de folhetos e instalações de toda sorte. Para se ter uma idéia da formação do DIP, ou dos recursos assim derramados em proveito da propaganda do Estado Novo, nada mais significativo que lembrar que aqueles institutos cessaram praticamente a sua propaganda, despendendo através do DIP três e cinco vezes mais do que contribuiam para uma propaganda livre e eficaz. Jornais que normalmente estampavam a propaganda daquelas repartições ou autarquias, no montante de cerca de cem mil cruzeiros mensais passaram então á contingencia, criada pelo Governo, de receber, a risivel paga de vinte mil cruzeiros, tambem mensais, pelo espaço posto diariamente á disposição do DIP para aquele mesmo fim e outros... São aspectos como esses, ligados á origem daquele instrumento opressor, que vale a pena registar, quando a tendencia do nosso povo é muitas vezes a de se esquecer facilmente de tudo. (Transcrito de "O Globo", de 17 de outubro de 1945).

RAUL PILA VISITA O "DIARIO CARIOCA"

O sr. Raul Pilla, ao lado do nosso diretor, sr. Horacio de Carvalho Junior

Esteve ontem, em visita ao DIARIO CARIOCA, o sr. Raul Pila, presidente do Partido Libertador, uma das figuras primordiais da vida politica do país e um dos esteios mais poderosos do movimento de libertação nacional que se concentra na figura de Eduardo Gomes.

Elemento tradicional pelo prestigio e a honradez da politica gaucha, o sr. Raul Pila conquistou um lugar á parte no cenario politico de toda a Nação, não só por aqueles atributos, como ainda pela sua expressão intelectual e pela fidelidade com que se manteve sempre fiel aos principios que adotou como norma de sua vida publica e programa de sua ação partidaria. Politico de idéias acima de tudo, manteve sempre uma coerencia admiravel aos principios parlamentaristas a que desde cedo se filiou, transferindo esta bandeira politica do campo estadual para o ambito nacional, como a conversão do antigo partido gaucho em partido brasileiro — o que deu um relevo e um reforço consideravel á corrente que se bate pela implantação do parlamentarismo no país.

Raul Pila, pelos seus antecedentes politicos, morais e intelectuais, não podia ter se colocado neutro campo em face da situação contemporanea: pôs-se ao lado de Eduardo Gomes desde a primeira hora.

O ilustre lider libertador, apenas chegado ao Rio, procurou o DIARIO CARIOCA durante o periodo de fechamento para trazer-nos sua solidariedade. Agora, de viagem para o Rio Grande do Sul, onde irá trabalhar pela vitoria democratica, Raul Pila veio trazer-nos a sua despedida e reafirmar a certeza da vitoria da candidatura nacional no seu Estado. O clichê fixa um aspecto da visita, vendo-se o lider gaucho em palestra com o nosso diretor Horacio de Carvalho Junior.

Códigos Tributários para os Territorios

Está em estudos no Ministerio da Justiça o Código Tributario dos Municipios do Territorio do Amapá, que servirá de base para os dos demais territorios federais.

Um apelo a todas as forças especialmente às militares

A sessão de ontem no Conselho Secional da Ordem dos Advogados, no Distrito Federal — Outro voto do sr. Sobral Pinto aprovado por unanimidade — Reafirmando a atitude do Conselho Federal e concitando todos os advogados para a luta

Depois do Conselho Federal, com sua historica moção da vespera, a Secção do Distrito Federal do Conselho da Ordem dos Advogados do Brasil fulminou, por sua vez, ontem, o golpe de traição ao país deferido pela ditadura através do decreto-lei n. 8.063.

Na sua sessão semanal, o presidente, sr. Augusto Pinto Lima, comunicou os termos da moção, que, na vespera, o Conselho Federal da Ordem votara sobre a atual situação de caos juridico em que vive a Nação. Pediu a palavra o conselheiro Olympio de Carvalho, e propôs que o Conselho apoiasse a moção, que, em termos do Regulamento da Ordem, obrigava todos. Falou em seguida, o conselheiro Sobral Pinto, que pronunciou seu voto.

Solicitou, após, a palavra o conselheiro Adauto Lucio Cardoso, que propôs que o Conselho désse a maior divulgação á moção do Conselho Federal, e concitasse todos os advogados a lutar, vigilantemente, pela ordem juridica brasileira. Sugeriu, ainda, que o voto do conselheiro Sobral Pinto fosse apoiado pelo Conselho, como inicio da campanha de divulgação da moção. Todas as propostas foram aprovadas unanimemente, de pé e sob palmas dos conselheiros, que foram acompanhados, nessa manifestação por toda a numerosa assistencia, que se achava presente á sessão.

O VOTO DO SR. SOBRAL PINTO

O voto do sr. Sobral Pinto principia por uma analise na defesa juridica que pretendeu o ministro da Justiça fazer do ato do governo.

Depois da fulminação da vespera, através da moção e da analise que seu proprio voto fizera perante o Conselho Federal do monstrengo juridico, ocupa-se agora em pulverizar toda a decozida argumentação ensaiada pelo sr. Agamemnon Magalhães no sentido de defender o monstrengo juridico.

A exposição de razões do ilustre homem de Direito é exaustiva e terminante, não deixando brecha para a justificação da medida. Por sua extensão, deixamos de publicar esta parte final do documento, que é a analise politica da providencia ditatorial.

Ei-la:

"A hora é grave demais para que nós — os cidadãos que nada queremos do Poder, senão que este nos dê ordem juridica justa e estavel —, não usemos da franqueza, com que Deus nos dotou, para dizermos aos juristas, que estão ao serviço do regime caudilhesco-castilhista, que nos oprime, a verdade integral, que ressalta dos fatos sociais.

O CAUDILHO E O LEGISTA

"Não estranho, quanto ás suas numerosas manifestações, a atitude do exmo. sr. Agamemnon Sergio de Godoy Magalhães, porque, como acertadamente ensina Lucas Ayarragaray, "o legista politico ocupava ao lado do caudilho uma categoria subalterna; sua ação era episodica e reduzia-se a coonestar, em dados momentos, o abuso, dando ao mandão elementos para simular a legalidade!

Em nossos anais o bacharel, especialista na alacre ciencia constitucional, ficou consagrado o nume legislador dos lances mais brutais da politica crioula, graças á arte secreta de oferecer, no momento preciso, a clausula anfibologica, cujo texto alterado pela escolastica servia para amparar o escandalo". ("A Anarquia Argentina e o Caudilhismo", trad. do dr. Mauro Pacheco, 1916, pag. 204).

Não podia o exmo. sr. Agamemnon Sergio de Godoy Magalhães fugir á fatalidade do jurista, que, desligando-se dos preceitos irremoviveis da ordem juridica, se colocou, no Ministerio da Justiça, ao serviço do regime do arbitrio. A sua missão, nesse posto de tão alta relevancia, não podia ser a de zelador, intransigente, das normas do Direito. Na posição falsa em que se colocou, tão ilustre professor de Direito teria, como terá ainda, de se encontrar a braços com esta contingencia dramatica e dolorosa para a sua mentalidade juridica, de que fala o grande sociologo argentino: "Mui frequentemente em nossa historia se repetiu o caso de o ditador invocar sábias opiniões antes de saltar com as suas botas para dentro dos belos traçados dos estatutos. Era precisamente em tais casos de urgencia que se requeria do bacharel o ripio adequado ao caso, á fórmula escolastica, para violar as clausulas constitucionais.

Uma vez encontrado o sofis-

(Conclue na 4ª pag.)

Os argentinos fecharam a "parte internacional"

BRADA O POVO: "TUDO NOS UNE E A ADUANA NOS SEPARA" — FILA DE CARROS

URUGUAIANA, 17,(Asapress) A noticia do fechamento da Ponte Internacional, estourou aqui como uma bomba.

Desde o inicio da inauguração desse monumento, as autoridades argentinas, postadas no meio da ponte, examinavam os carros que se dirigiam ao seu territorio, enquanto na parte brasileira não havia fiscalização. Os automobilistas platinos diziam mesmo ao atravessar o limite: "Esto es Brazil", e calcavam no acelerador.

O fechamento da ponte foi procedido pelos argentinos, na parte que lhes cabe, ficando proibido todo o trafego de automoveis, a não ser oficiais. Tal fato veio causar grandes transtornos, pois grande era o numero de veiculos argentinos que ainda se encontravam no territorio brasileiro. Verificou-se então uma correria ao consulado da Argentina, mas ali nada foi esclarecido em torno da medida, que é atribuida a atual situação argentina. Estranha-se esse acontecimento, que venha tirar a finalidade da grande obra, voltando á baila de frase: "Tudo nos une a aduana nos separa".

O povo de Uruguaiana, desgostoso com o fato, compareceu em massa á Ponte, ocupando todo o trecho brasileiro, onde se encontrava uma enorme fila de autos aguardando a passagem para territorio argentino. A multidão gritava, pedindo passagem livre e demonstrando a sua ogerisa pela medida tomada.

Conversão dos titulos do emprestimo de 1904

O Conselho Técnico de Economia e Politica não reconsiderou o parecer — O aproveitamento do Rio Grande, na Bahia

Reunido, ontem, o Conselho Técnico de Economia e Finanças do Ministerio da Fazenda, tomou conhecimento do parecer do sr. Mario de Andrade Ramos relativo á organização de uma sociedade para o aproveitamento das aguas do Rio Grande, afluente do São Francisco, na Bahia. O relatorio foi aprovado com o seguinte voto: "O Conselho julga o pretendido digno de acolhimento, atendendo, entretanto, não haver necessidade de ser feita a nomeação do presidente da companhia pelo governo e que a desapropriação só deve ser concedida para cada caso justificado de utilidade publica".

Em seguida, ainda o sr. Mario Ramos leu o parecer sobre o ante-projeto de decreto-lei elaborado pela Prefeitura do Distrito Federal, estabelecendo normas destinadas á conversão de titulos do emprestimo de £ 4.000.000-0-, 5% — 1904. Posto em discussão, o Conselho assim se pronunciou: "O Conselho já tendo se pronunciado sobre a materia, é de opinião que até 31 de dezembro do corrente ano, em consequencia do regulado pelo decreto-lei numero 6.019 de 23 de dezembro de 1943, o assunto não pode ser reconsiderado".

A QUESTÃO DO PREÇO DO "CAFEZINHO"

Expostas as razões do desentendimento entre os membros da comissão incumbida de estudar o assunto — Um quilo de pó para 113 xicaras é uma questão de pura agua — A classe acatará qualquer decisão das autoridades — O memorial apresentado pelo Sindicato de Hoteis e Similares ao dr. Edgar Romero

Uma comissão do Sindicato dos Hoteis Similares do Rio de Janeiro, tendo á frente o dr. João Daudt de Oliveira, presidente da Associação Comercial, fez entrega ao dr. Edgar Romero, secretario do Interior e Justiça da Prefeitura, do seguinte memorial:

"Rio de Janeiro, 15 de outubro de 1945. — Exmo. sr. dr. Edgar Romero, dd. secretario dos Negocios do Interior e Justiça, do Distrito Federal:

O Sindicato dos Hoteis e Similares do Rio de Janeiro, por seu presidente e advogado, infra-assinados, gratos pela atenção que v. excia. sempre dispensou á classe, cumpre o dever de expôr as razões do afastamento dos seus representantes, da Comissão nomeada para estudar o aumento do "cafézinho", e o fazem certos de que o assunto será apreciado com a serenidade e a justiça que tem caracterizado a administração de v. excia. Eis os fatos:

1. — Ao apresentar á imprensa a Comissão designada, nenhuma distinção fez v. excia entre os seus componentes, tão somente recomendando a maior harmonia e colaboração para uma conclusão serena e equilibrada.

2. — Logo de inicio, porém, demonstraram os dignos representantes oficiais na Comissão, um entendimento inverso daquele que lhes fôra apontado por v. excia., quer reunindo-se em sala apartada, numa desatenção acintosa aos seus companheiros de trabalho, quer fazendo clara a posição suspeita como os consideravam naquele ambiente;

3. — E, de identica forma, desatenderam o que ficara assentado por v. excia., quanto á desnecessidade de se proceder a uma nova prova pratica, dado que a Comissão designada pelo coronel Jesuino de Albuquerque, e da qual fizera parte o sr. Silvio Maia, já em relatorio de 26 de maio p. p., apurara 86 e meia xicaras, com um lucro de 8 por cento para 1 quilo de café moido;

SUSPEITA E DESCONSIDERAÇÃO

4. — Natural, pois, foi a surpresa dos nossos representantes, ao saber, em plena Av. Almirante Barroso, que a Comissão no "conciliabum" realizado de portas trancadas, resolvera "ex-abrupto" devassar o Café Mourisco escolha logo depois inexplicavelmente modificada para o Café Novo Indigena, numa reiteração inequivoca de suspeita e desconsideração;

5 — Releva ainda acentuar, que durante a prova naquele estabelecimento comercial — farsa a que não se dispuseram os nossos representantes — a Comissão oficial, além de prejulgar aos jornalistas presentes as suas conclusões, fez por lhes oferecer uma posição de réus esquecidos de que o comercio regulado desde as primeiras sociedades humanas, constitue a estrutura economica de um pais (H. E. Post — Giurisprudenza Etnologica — vol. II, pag. 431).

GASTOS DESPREZADOS PELA COMISSÃO

6. — Ha que considerar mais, não terem valido as ponderações do advogado, que assistia aos nossos representantes, da necessidade de se atender ás despesas de aluguel, louças, luz, telefone, miudezas para limpeza, imposto de industrias e profissões, localização, justa compensação ao capital, pro-labore dos socios, etc., gastos que foram sumariamente desprezados, atendo-se a criteriosa Comissão, unicamente ás seguintes parcelas: **café moido, açucar, pessoal, gás, louça quebrada e imposto de vendas á vista;**

7. — Mas a verdade é que o Café Novo Indigena, adrede escolhido pela Comissão, era, sem duvida, para qualquer pessoa de mediano bom senso, ou munida de imparcialidade, o local menos recomendado para a experiencia, face á declaração preliminar do seu gerente, de que a venda diaria alcançava apenas 800 xicaras pequenas e 700 médias, e que pouco ou nenhum outro produto vendia;

8. — Ora, tão insignificante venda, ultrapassada por qualquer negocio de suburbio, só demonstrava a má qualidade de café e a pouca técnica do seu feitor, não podendo, pois, tal comercio, orientar e servir de norma a 3.500 outros que aqui vegetam, entre os quais 2.000 vendem acima de 3.000 xicaras diarias. Esse descaso de um estabelecimento magnificamente situado (rua Miguel Couto, esquina de Rosario,) é por outro lado, a indicativa mais segura da situação precaria desse ramo do comercio;

9. — Admitindo-se, todavia, "ad-argumentandum", que na realidade se apure 113 xicaras para um quilo de café (é uma questão puramente de agua, e nesse ponto foi prodiga a Comissão, pois não tinha publico para se reclamar), e que o lucro seja de Cr$ 6,50 para essa quantidade, como afirma, temos assim no fim de um dia de trabalho Cr$ 60,00 e em 25 dias Cr$ 1.625,00, isto para atender ao aluguel (sem as luvas) pro-labore dos socios, juros do capital, louças, impostos, luz e outras despesas, cuja relação seria interminavel, se as fossemos citar.

A CUBAGEM DAS XICARAS

10. — **Factum ad severans subit probations** — No que concerne á questão da cubagem das xicaras, ressalvado o nosso direito de provar oportunamente que essa utilidade, ha mais de dez anos não sofre alteração não podia ter sido mais infeliz e injusta, a Comissão oficial. Aplicar a 3.500 casas comerciais uma penalidade advinda do abuso de uma parcela insignificante dessa classe e já evidentemente visadas pela certeza com que foram encontradas, é querer fugir intencionalmente aos principios mais comezinhos de justiça.

11. — E' de se ponderar, que esses metodos adotados por por alguns, tendem a se estender a todo o comercio e com maior intensidade, logo que se verificar não ter havido a compreensão justa e a equidade natural, que é de se esperar dos nossos homens publicos. Destarte se infere que se a Comissão tivesse procurado formar um ambiente de colaboração, onde se fossem estudados os interesses reciprocos, o povo carioca, sem duvida, teria sido melhor defendido;

12. — Concluindo a nossa justificativa, já bastante extensa, aproveitamos o ensejo para dizer que a classe acatará com a maior disciplina — principio que a tem norteado — qualquer decisão partida de v. excia., esclarecendo daí que o encerramento de um elevado numero de casos dessa natureza no fim do corrente mês, é resultado tão só da impossibilidade financeira em que se acham, de atender ao justo aumento dos empregados homologado pelo Conselho Regional do Trabalho (doc. incluso).

AS SUGESTÕES

13. — Resta o alvitre, portanto, da elevação do preço do café pequeno para Cr$ 0,30 e da média para Cr$ 0,60, obrigado por outro lado esse comercio ao uso da louça de 50 cm.3 e do café tipo 7, onde v. excia defenderia os interesses e o conforto do publico sem detrimento de uma classe já bastante sacrificada;

14. — Preservar-se-ia, ao demais, a campanha custosa empreendida pelo Departamento Nacional do Café para difundir e apurar esse produto indigena entre nós, com as vantagens de oferecer movimentação á vida da cidade, tão necessaria em uma capital centro de turismo.

NOVO EXAME PUBLICO

15. — Aliás, desejamos frisar que não importa a solução apontada, em fugir ás conclusões tomadas pela classe na reunião do dia 8, já noticiada pela imprensa, no sentido de ser procedido novo exame publico, mas por técnicos escolhidos pelo D. N. C., orgão que em 1943, sob o titulo "Cafés Finos em toda a cidade", defendeu no seu boletim de fevereiro o aumento do preço desse produto com base na elevação de 300 por cento, no custo de todas as utilidades e tambem como necessidade técnica.

Confiantes no espirito justo de v. excia., apresentamos os protestos de nossa estima e profunda consideração. (ass.) — JOSE' NICACIO GARCIA — secretario no impedimento do presidente, e DALMO ESTEVES DE ALMEIDA — advogado".

O INTEGRALISMO

. Já está rearticulado
. Onde se reunem os verdes
. Em quem votarão
. Terão um jornal

Sensacional reportagem - Leia hoje em

7 DIAS

À VENDA EM TODAS AS BANCAS

Diario Carioca

S. A. DIARIO CARIOCA — Diretoria: Horacio de Carvalho Junior presidente; Danton Jobim, secretario; J. B. Guimarães, gerente.

PRAÇA TIRADENTES 77 — Telefones: Direção: 22-3023 e 22-1785 Secretaria: 42-5571; Redação: 22-1559; Gerencia: 22-3035; Publicidade: 22-3018; Oficinas: 22-0824.

NUMERO AVULSO Cr$ 0,40; aos domingos, Cr$ 0,50. Por avião Cr$ 0,60. Assinaturas: anual, Cr$ 90,00; semestral Cr$ 50,00.

SUCURSAIS: — São Paulo rua Xavier de Toledo, 84, 1º and. tel. 4-0896; Belo Horizonte rua da Bahia, 919, tel.: 2-0765. Curitiba, rua Zamenha Lima 220.

ANO XVIII — 18—X—1945 — N. 5.315

A nossa opinião

A ORIGEM DOS NOSSOS MALES

"SE a fase da transição entre a Ditadura onipotente e a Legalidade não deflui com o animo de desinteresse e renuncia que as circunstancias impunham, — disse o brigadeiro Eduardo Gomes no discurso de Uberlandia — aí temos confirmado mais uma vez o nosso aviso sobre a natureza dos males que afligem a Patria".

Esses males, não resta a menor duvida, devem-se á obstinação do sr. Getulio Vargas em permanecer no governo, armado de poderes que a força incoercivel dos fatos tornou inteiramente inoperantes. Na realidade, a ditadura já não governa o país. Desgoverna-o. De concessão em concessão, de renuncia em renuncia, de abdicação em abdicação, vai sendo desalojada das posições-chave que lhe asseguravam o controle material e espiritual da nação, através da supressão da liberdade de associação politica e da liberdade de imprensa ou de tribuna. Essa obstinação é ditada pela desmedida ambição de poder do ditador, que, na sua cegueira, prefere tumultuar a volta do país á legalidade a entregar pacifica e honestamente aos eleitos do povo o governo que usurpou.

* * *

A permanencia do sr. Getulio Vargas no poder, nesta emergencia, teria plena justificativa se o sr. Getulio Vargas merecesse a confiança da nação e se dispusesse a presidir lealmente a escolha do seu sucessor. Faltou-lhe, porém, largueza de vistas para compreender que um ditador termina a sua carreira no dia em que a ditadura desmorona.

Ditador e ditadura se confundem, incarnando-se numa só pessoa. Por isso o ditador não sobrevive politicamente á ditadura. Foi esse truismo que o sr. Getulio Vargas não logrou perceber, iludido pela propaganda e pelos aduladores, durante sete anos, sobre suas possibilidades de ficar eternamente no poder, entronizado no coração do povo.

Este o problema: o ditador não pode conformar-se com a idéia de abandonar o governo, que, no seu entender, lhe pertence.

Pertence-lhe por que?

Pelo direito divino?

Não. Pertence-lhe pelo reconhecimento que lhe deve o povo brasileiro, acredita firmemente o ditador.

Sim, porque o sr. Getulio Vargas crê piamente no que disseram a imprensa submetida ao DIP e a Hora do Brasil durante sete anos consecutivos. Crê que realizou nesse setenio obra maior que o imperador Pedro II em sessenta de reinado. Crê que todos os brasileiros lhe devem gratidão imperecivel e, por conseguinte, não lhes cumpre senão acatar seus desejos e entregar inteiramente o destino do Brasil nas suas mãos expertas, sem indagar para onde ele os conduz.

Ora, está claro que mesmo os que reconheçam, desapaixonadamente, no sr. Getulio Vargas algumas qualidades pessoais nada despreziveis num homem publico, não poderiam submeter-se indefinidamente a seus caprichos. O Brasil não poderia continuar governado pelo arbitrio de um homem, que se traduz na mais primaria das formas de ditadura — o caudilhismo. Não podiamos persistir silenciosos, na situação vergonhosa e humilhante que nos tem sido imposta. Por outro lado, conhecemos bem a precariedade de um regime que se baseia na onipotencia de um homem, improvisando soluções politicas e caindo na agua rala dos expedientes.

* * *

Isso, encarando friamente o regime instituido pelo sr. Getulio Vargas e que ele quer perpetuar, outorgando vinte constituições aos Estados e conservando a oligarquia que o serviu nos dias aureos do Estado Novo. Mas a realidade é que não se pode mais falar do chefe do Governo sem pensar nos tremendos maleficios que ele ainda pode prestar ao país com a sua pertinacia em tentar manter a posse do poder a qualquer preço. Encontrasse ele, numa pequena fração das classes armadas, apoio suficiente para desfechar um golpe definitivo contra a nação, a fim de impedir que esta vote em 2 de dezembro e — não temos a menor duvida — o sr. Getulio Vargas se lançaria á desfilada na sua aventura, mesmo que ela viesse a custar sangue de brasileiros.

Esta a verdade crua, que todos sentem, que todos vêem claramente estampada nos gestos desesperados com que o ditador se esforça por introduzir a confusão no processo de sua sucessão no governo.

Os males que nos afligem, nesta hora de grandes decisões mas tambem de grandes incertezas, vem, pois, da permanencia no poder do sr. Getulio Vargas, quando se inicia a liquidação de sua obra. O brigadeiro Eduardo Gomes prenunciou claramente esses males, muitos meses atrás. Hoje pode dizer ao país, como fez no comicio do Brasil Central, que não exagerou nem mentiu para fins demagogicos. O tempo veio confirmar as suas previsões. Graças ao rebate que ele fez soar a tempo é que nos pudemos prevenir contra alguns golpes e traições da ditadura e, bem ou mal, chegar á vista do 2 de dezembro.

Não adianta fumar

UM telegrama de Belem anuncia que os empregados da Prefeitura de Belem, cumprindo ordens superiores, romperam os cartazes de propaganda eleitoral da candidatura do brigadeiro Eduardo Gomes. Não admira que isto aconteça no Pará, onde não há nenhum respeito pela liberdade de pensamento.

Acontece, porém, que na manhã seguinte, mãos invisiveis colocaram na propria Prefeitura e no edificio do Foro grande quantidade desses cartazes, num desafio aos poderes publicos do Estado.

Noutros tempos, ou melhor, há alguns meses atrás o fato daria motivo a um daqueles tremendos discursos do coronel Barata. Mas, o interventor, segundo noticias de Belem, está muito mudado. Está mais sereno e mais comedido. Receios do futuro, talvez. E, de acordo com outro telegrama, o interventor Barata resolveu aderir á turma dos "estadistas que fumam".

De fino charuto á boca, o sr. Barata filosofa sobre as coisas da vida e, ao que parece, não está mais disposto a fazer força para ser um dos assistentes do enterro da ditadura. Seja como for, porém, fumando charuto ou fumando cachimbo, o sr. Barata não poderá se eximir da responsabilidade que lhe cabe perante a Nação, como um dos mais dedicados e mais exaltados pretorianos do Estado Novo.

O racionamento do Açucar

PELO que já foi noticiado, o racionamento do açucar vai continuar pelo ano de 1946. O motivo do racionamento foi a falta de transportes, em consequencia do torpedeamento de nossos navios mercantes. Todo mundo achou justa a medida e nós não tivemos dúvidas em aplaudi-la. O racionamento era, incontestavelmente, indispensavel.

Agora, entretanto, a navegação maritima está normalizada. O açucar do Norte abarrota os armazens e os depósitos. As usinas estão em franco funcionamento. O artigo existe em fartura. Por que manter o racionamento.

Ainda ontem, noticiamos que o cargueiro chileno "Penco" estava carregando para o porto de Montevidéu12.000 sacos de açucar. Se ainda houvesse o DIP, com a sua torpe e famigerada máquina de opressão, teriamos recebido a ordem por telefone: "Não pode dar o embarque de açucar para Montevidéu". E o povo ficava sem saber do que havia.

Hoje, como as coisas mudaram, muito contra a vontade dos cerberos do DIP e do proprio ditador, podemos dar á população essa noticia. E todos ficam sabendo que o racionamento do açucar é uma farsa para alimentar a ganancia de meia duzia de exploradores e dar maiores movimentos á engrenagem oficiosa do cambio negro.

As tabelas dos funcionarios

O GENERAL Mendes Morais, falando á imprensa desta cidade, defendeu as tabelas organizadas pela comissão de que é presidente. E justificando o critério adotado, disse:

"O padrão "A" teve um aumento de 150 por cento sobre o critério adotado em 1936. As preferencias "I" e "II" tiveram aumentos de 200 a 300 por cento. As demais, até á Referencia "XXIX", tiveram aumentos de 100 por cento. E' de notar-se que as Referencias "III" e "IV" foram beneficiadas com 150 e 120 por cento, sendo que tiramos dos padrões mais elevados uma certa cota para aumentar os menos aquinhoados. Ainda mais, depois das tabelas já prontas e aprovadas, demos novos aumentos, variando, nos padrões numéricos "II" a "XII" de 100 a 300 cruzeiros, o que demonstra o intuito da comissão em ser humana e atender aos padrões inferiores".

Efetivamente, quem ouve falar assim em 200, 300 e 150 por certo ha de pensar que o aumento foi enorme. Mas, não foi. Não foi para os pequenos funcionarios, para aqueles que estão incluidos naquele trecho do general Mendes Morais. O que interessa a esses servidores não é o "por cento". O que interessa é o montante. E' o vulto do dinheiro que lhe deverá ser pago.

Infelizmente, as tabelas só favorecem aos altos funcionarios, àqueles que mais ou menos estão enfrentando a crise de vida. Um funcionario padrão "R", teve um aumento de Cr$ 4.000,00. Um "S", de. . . Cr$ 4.500,00, etc. Ao passo que um extranumerario VI, ganhará apenas Cr$ 200,00 e um III, Cr$ 350,00. Assim por diante. São apenas exemplos tirados a esmo. Não houve, portanto, o critério justo e humano de uma proporção, de acordo com as reais necessidades do funcionalismo.

Outra questão tambem a encarar é a dos contratados, que não foram contemplados pelo aumento. Por que razão? Tambem não prestam eles serviços á Nação? O ministério da Viação tem um numero enorme de engenheiros contratados, servindo no interior, com vencimentos que não lhes permitem viver com decencia. Por que não se melhora a situação desses servidores? As tabelas, de fato, em certos pontos estão otimas. No que se refere aos oficiais administrativos de H a K, não ha o que censurar. Mas, a parte dos pequenos e dos altos funcionarios precisa ser modificada.

* * *

O Brigadeiro e a Nação

A consciencia juridica do Brasil, através dos seus orgãos mais autorizados, já se manifestou, por varias vezes, sobre os atos da ditadura. Suas manifestações, em defesa do direito que é o escudo da liberdade, tiveram uma profunda repercussão em todo o país. A última afirmação dessa atitude corajosa dos nossos juristas foi a moção, há três dias aprovada pelo Conselho da Ordem dos Advogados, retalhando o decreto-lei 8.063.

Como coroação dessa alta campanha pela restauração do regime da ordem e da lei e pela volta do respeito á dignidade humana, os advogados brasileiros promovem, para amanhã, no Teatro Municipal, uma grande homenagem ao brigadeiro Eduardo Gomes, candidato nacional á presidencia da Republica, a quem será entregue um vibrante manifesto.

Para o eminente candidato da honra do Brasil não poderia haver maior manifestação do que esta, dos homens que cultuam o direito — esse direito que a ditadura getuliana tanto aviltou nos oito anos do seu nefasto predominio mas que, afinal, não conseguiu destruir porque as coisas eternas não se destróem. Passada a borrasca, a ditadura desfez-se por si mesma, caiu de podre e ainda pretende, nuns últimos arrancos, dar sinal de que ainda tem um restinho de vida. E o direito que ela julgou haver aniquilado ressurge das sombras a que fora lançado mais forte, mais intrépido, mais belo.

O manifesto dos advogados brasileiros é um dos grandes documentos históricos desta luta memoravel em que o Brasil está empenhado, de norte a sul, contra as forças reacionarias que pretendem salvar os destroços do naufragio getuliano, para com eles continuar a manter uma situação que toda a Nação repele.

Desse manifesto, brilhantemente redigido, destacamos o seguinte trecho: "O fato de restarem, no Brasil, as elites intelectuais, como unicos redutos imunes da opinião pública, lhes confere uma enorme soma de encargos no processo da restauração democratica. E, dentre as categorias profissionais que integram essas elites, são os juristas e advogados a classe mais responsavel, por ser tambem aquela em que, por causa do trato do direito e das leis, é mais extenso o numero dos seus membros que adquirem exata noção dos problemas politicos fundamentais relacionados com o direito público."

O brigadeiro Eduardo Gomes sentirá, mais uma vez, que, em torno do seu nome ilustre, não se congregam os rabutalhos da politica, nem a cafagestada desordeira, mas a Nação por todo o seu povo, desde o operario até as elites culturais, conscientes das suas responsabilidades e da gravidade extrema da hora em que vivemos.

VENCIMENTOS E MUNIFICÊNCIA

MAURICIO DE MEDEIROS

Se a Comissão que estudou a questão de aumento de vencimentos não fosse composta de elementos sabidamente conservadores, eu diria que algum discipulo do sr. Prestes os teria "doutrinado" ou "esclarecido", a tal ponto que a sua atitude, em face das criticas feitas á sua tabela de vencimentos, se enquadrou precisamente nos termos com que aqueles discipulos asseguram, neste momento, a "linha justa"... Porque a reação de um deles, ao ser procurado por um reporter e interrogado a proposito dessas criticas, saiu-se com a mesmissima frase com que os chamados comunistas, infiltrados em todas as coletividades, sabotam qualquer critica a atitudes governamentais: "Intuitos visiveis de agitação!..."

Ora, não há intuito nenhum de agitação quando se comenta a desproporção de uma tabela de vencimentos em que se prevêem cargos civis remunerados a mais de 10 mil cruzeiros por mês e cargos militares que vão até quase essa quantia e, no baixo da escala, cargos com 20 vezes menos essa remuneração.

Num assunto, em que são interessados centenas de milhares de cidadãos, o comentario discordante não envolve nenhum proposito de agitação. E a surpresa que tais comentarios possa causar só revela da parte dos autores do trabalho uma mentalidade de autoritaria, que não compreende criticas, nem divergencias e acredita ainda que um trabalho humano, porque saido de seu esforço pessoal, seja infalivel e inatacavel.

Nas explicações e justificativas que agora aparecem, fala-se em um aumento de 300% para algumas remunerações, mas 300% sobre os vencimentos de 1936. Na relação publicada, porém, os vencimentos confrontados são os atuais (não mais os de 1936) e os propostos. Para um exame geral mais justo, teria então sido necessario publicar as três tabelas: a de 1936, a atual, e a proposta.

Para justificar o pequeno aumento nas categorias de funcionarios inferiores, falam os ilustres membros da Comissão no famoso salario-familia. Acreditará sinceramente a comissão que esse salario-familia corresponda realmente aos encargos de um chefe de familia? Acredita a Comissão que um filho custe realmente apenas 50 cruzeiros mensais a seu pai?

Essa historia de aumento de 300% pode encher o olho. Mas convem conhecer a base sobre a qual se erigem tais 300%, porque nada é mais enganador do que tais expressões percentuais formuladas pelos estatisticos. Sempre habituei meus alunos a examinarem com cuidado percentagens de incidencia de morbidez em tais ou quais condições. Quando se anuncia a um futuro pai, ansioso por que a mulher lhe dê um filho varão, que ele tem a seu favor 50% de probabilidades, ele pode ficar perturbado com a cifra, que não exprime na realidade senão probabilidades iguais diante do fato esperado... Em certo estudo sobre a incidencia do cancer nas diversas profissões, concluia seu autor que em certa cidade essa incidencia era de 50% na profissão de dentista. Verificadas as coisas, havia na cidade dois dentistas. Um era conceroso...

Quando a Comissão afirma solenemente que sobre a tabela de 1936 houve cargos inferiores em que o aumento foi de 300%, como o da referencia I — o público pode imaginar que tal cargo é generosamente remunerado na tabela proposta. Vai-se ver. O vencimento proposto é de 400 cruzeiros mensais! Quanto era ele em 1936? Seguindo rigorosamente a indicação, deveria ser de 133 cruzeiros... Isso é vencimento para alguem neste Brasil, mesmo em 1936? A referencia II, tem, na tabela proposta, 450 cruzeiros. Se isso representa 300%, o vencimento de 1936 era de 150... Por outro lado, qual é a gradação de aumento nessa tabela de "referencias"? A miseria de 50 cruzeiros de uma para outra, até á referencia V; de 100 cruzeiros da referencia V até á referencia XII; de 200 até á referencia XX com retorno a 100 na passagem da referencia XX á XXI e volta do mesmo ritmo de 200 cruzeiros de aumento nas demais referencias até á última...

A critica á tabela é fundada. Perfeitamente desculpaveis são os seus autores, porque um estudo dessa natureza exige tempo, dados estatisticos, calma e paciencia. Tendo prometido aumentos imediatos, o Governo certamente não lhes deu o tempo de que necessitavam para o estudo detalhado exigido. Daí as deficiencias.

Quanto á minha critica, porém, ela visa principalmente uma questão de principio. Continuo a entender que uma tabela de vencimentos, tanto de civis como de militares, deve visar proporcionar aos servidores do Estado uma remuneração condigna, desde os postos inferiores aos mais altos. Há um limite minimo de remuneração sem a qual ninguem pode fazer face aos seus encargos honestos. Mas tambem há um limite máximo, além do qual a remuneração do cargo deixa de ser um estipendio razoavel para se tornar uma munificencia exagerada. Por outro lado, quando se trata de aumentar vencimentos, em face do aumento do custo da vida, o mesmo raciocinio pode ser feito. Há cargos e situações nos quais qualquer aumento do custo da vida reflete sensivelmente. Mas, acima deles, o aumento se reflete muito menos. Em tais casos, estabelecer a gradação entre os varios postos superiores, como o faz a tabela, em 1.200 cruzeiros de posto a posto (quantia que representa o vencimento total de categorias inferiores, tanto civis como militares) é uma munificencia, que gera uma verdadeira aristocracia na familia geral dos servidores do Estado. Esse é, a meu ver, o mais grave erro da tabela proposta. Não esqueçamos que, na carreira militar, as reformas são concedidas facilmente, a pedido. E que o militar de um posto se reforma no posto imediatamente superior. Um aumento excessivo nas tabelas de vencimentos, em tais condições, representa um duplo onus: — o atual, com os da ativa, e o futuro, com reformados.

Com que recursos contará o Tesouro para enfrentar todo esse acrescimo de despesas?

As classes jurídicas cumpriu o seu dever: que as outras façam o mesmo

(Conclusão da 3ª pag.)

ma o caudilho perpetrava o desmando, e a consciencia do amanuense legista ficava tranquila. Era necessario, por exemplo, iludir uma disposição, derrocar um governo, invadir uma Provincia ou favorecer os manejos revolucionarios de uma facção? Pois então, de acordo com as leis do silogismo, o bacharel, caudilho da anarquia intelectual, dava a sua receita e o abuso era passado sob palio, como um principio salvador e, "na conformidade do Direito". (Ibid., pags. 204-205).

PARA AUIETAR A CONSCIENCIA DOS MILITARES

"A justificação feita pelo exmo. sr. Agamemnon Sergio de Godoi Magalhães do decreto-lei n. 8.063, de 10 do corrente, faz, entre nós, as vezes desta receita juridica com que os bachareis, ao serviço do castilhismo sectario e fanatico do exmo. sr. Getulio Vargas, buscam, num esforço inutil, esconder o golpe profundo que acaba de ser desferido contra a Lei Constitucional n. 9, de 28 de fevereiro deste ano, na esperança de, com isto, aquietar a consciencia dos chefes militares que assumiram para com a Nação o compromisso de honra de que a restauração, futura, da ordem juridica nacional era inseparavel da intangibilidade da já mencionada Lei Constitucional n. 9.

Uma vez que este Conselho, secundando o patriotico esforço do Conselho Federal da Ordem, apelou para todas as classes do país, inclusive as armadas, concitando as a que não permitissem, em nome do superior interesse da nossa Patria, que essa Lei Constitucional n. 9, de 28 de fevereiro do corrente ano, viesse a ser desrespeitada, venho cumprir, agora, elementar dever de jurista afirmando, através de argumentação, que desafia qualquer contestação honesta e sincera, que o decreto-lei numero 8.063, de 10 do corrente, rasgou e inutilizou a mencionada Lei Constitucional.

CADA UM CUMPRA O SEU DEVER

"O meu dever está cumprido. O Conselho Federal da Ordem, cumpriu, tambem e nobremente, o seu dever igualmente arduo. Espero que este Conselho, repetindo os seus exemplos anteriores, vá cumprir, agora, o seu dever de apoiar o Conselho Federal da Ordem. Todos nós teremos, assim, cumprido sem vacilação o dever que nos é ditado pela nossa consciencia desinteressada.

Começa, nesta encruzilhada dolorosa do povo brasileiro, o dever dos outros orgãos representativos da sua cidadania, da sua cultura, e da sua segurança interna. As liberdades públicas, ameaçadas pelos abusos do Poder, e a tranquilidade dos espiritos, perturbada pelos propositos ocultos e pelas palavras sibilinas dos governantes da nossa Pátria, divorciados do seu dever de agir com lealdade e de falar com franqueza, voltam-se, angustiadas e inermes, para as classes dirigentes da Nação, confiantemente esperançadas de que elas se movam, nos seus respectivos setores, para lhes dar amparo, apoio e segurança, a fim de que, com as suas iniciativas fecundas nos dominios do espiritual e do temporal, possam reiniciar, desde já, e em beneficio das gerações futuras, a construção solida de uma verdadeira e justa ordem juridica brasileira.

Tais são as minhas esperanças, sr. presidente, e e para a integral realização delas que venho trabalhando, sem esmorecimento, dentro da minha Pátria, na só função de jurista, que deseja harmonizar, em terras do Brasil, os imperativos da autoridade com as exigencias da liberdade."

BOLETIM DO DIA

A EXECUÇÃO DE LAVAL

JOAQUIM DE SALES

Consumou-se a monstruosa execução de Pierre Laval. Creio que nestes ultimos seis anos foi o homem publico mais apaixonadamente mal julgado da Europa e do mundo. Todas as dores e desditas da França lhe foram imputadas. E, todavia, Laval não foi o autor do armisticio, mas o gabinete Paul Reynaud, contra o voto apenas do general Weygand, outro criminoso de guerra, apontado á execração pelos patriotas franceses. "Laval devia ter transferido o governo para a Africa do Norte..." E a França Metropolitana?... Ficaria toda ela sob a bota das legiões barbaras de Hitler. A Espanha seria invadida, sem oferecer resistencia; Gibraltar tomada em horas apenas. A Alemanha dominaria o Mediterraneo e pois a Africa do Norte de onde expulsaria o governo francês. E qual seria o desfecho da guerra? Já estaria terminada? E terminada como foi?...

Mas Laval soube morrer. Não teve uma palavra de protesto contra os que condenaram, sem o terem julgado. Os soldados do pelotão que o abateu não lhe mereceram senão palavras amaveis. "Não sabeis o que ides fazer. Não sois culpados... Viva a França!" Não foi para si mas para a França o seu ultimo pensamento. Ele e seus verdugos nada valiam diante da imagem sagrada da Patria. Dir-se-ia que, como o Apostolo das Gentes, zombava da morte. "Onde está, ó morte, a tua vitoria?..."

Laval não foi julgado, mas condenado. As doze balas do pelotão de execução não o mataram. Fizeram-no apenas cair de joelhos, quando ainda pensava em seu país. Um oficial pressuroso correu para ele, encostou-lhe o cano da pistola sobre o conduto auditivo e desfechou um tiro. Laval não foi sequer executado, mas assassinado! E Laval pagou por esta forma o crime de haver pensado que a sorte das Ilhas Britanicas seria a mesma que a da França: invadidas e esmagadas em menos de três semanas... Com ele assim pensava tambem a quase totalidade dos franceses; mas afinal um homem só, um homem unico, é que tinha razão... A razão estava com o general Charles De Gaulle.

* * *

Futuramente, com que poderá contar o divino Hirohito, quando os "maquis" japoneses lhe tomarem conta pela sua colaboração com "o inimigo" ao qual visitou solenemente de fraque e cartola, acompanhado de luzida comitiva com a mesma indumentaria e que lhe recebeu a vassalagem quase em mangas de camisa?!...

Solicitado pela França e concedido o armisticio, alguem devia entender-se com o vencedor. Coube a dolorosa tarefa a Pétain e a Laval. Foi a desgraça de ambos que acabaram condenados á morte. Pétain escapou, não pelos seus serviços e pelo seu heroismo na outra guerra, mas por ser um nonagenario, cujos dias estão contados e não pagava a pena de encurtá-los por pouco tempo. Mais moço e menos feliz, Laval foi á parede, porém não sem grande decepção para os seus algozes: encarou a morte cheio de serenidade e bravura.

Seus inimigos não poderão recusar esse testemunho a Pierre Laval, de tal modo que tiveram de recorrer a uma farsa de suicidio frustrado, por meio de uma ampola escondida num cigarro. O inquerito, que não se fez para apurar os crimes atribuidos ao antigo primeiro ministro de Vichy, vai ser aberto, com todas as formalidades e rigor do estilo, para apurar-se como poude Laval obter o frasquinho do poderoso veneno que engulíu, mas não o matou!...

Afinal demos os amigos da justiça graças aos deuses por ter aparecido, no processo monstruoso, um inquerito severo em torno de... um cigarro!...

* * *

O mundo dá muitas voltas... Aquele velho e incrivel Mornet, que subservientemente cumpria todas as ordens do colaboracionista Laval, acabou por pedir a um tribunal faccioso a cabeça de seu antigo patrão. Guarde a lição que este lhe deixou se os ventos soprarem um dia contra ele, e aprenda a morrer como aquele para quem sem inquerito nem julgamento, nem forma de direito, pediu e obteve a pena ultima recusando-se-lhe o classico calice de rhum...

Concedido aumento de salarios aos enfermeiros em geral

O Sindicato dos Enfermeiros e Empregados em Hospitais e Casas de Saude do Rio de Janeiro, depois de varias demarches e entendimentos com o Sindicato dos Hospitais, Clinicas e Casas de Saude, resolveu em definitivo o acordo do reajustamento de salario de seus associados.

A tabela que estabelece um aumento geral de salario entra em vigor imediatamente e é a seguinte:

Até Cr$ 899,90, 40 por cento de aumento; de Cr$ 900,00 a . . . Cr$ 1.199,90, 30 por cento; de Cr$ 1.200,00 em diante 20 por cento.

A tabela será aplicada com base nos salarios percebidos em 31 de dezembro de 1944, adicionando-se o resultado achado aos salarios atuais.

Os aumentos não incidem sobre os abonos, gratificações, comissões ou outras vantagens.

Auxilio a tecnicos estrangeiros

Em decreto-lei foi determinado pelo Chefe do Governo que, aos técnicos estrangeiros contratados para funções da Divisão de Ensino Inustrial do Ministério daEducação, será concedido um auxilio equivalente a dois meses de vencimentos sempre que não tenham os respectivos contratos renovados, desde que a rescisão não tenha sido pelos mesmos solicitada.

Desmobilização da FEB

A FEB, cuja ação de bravura no teatro de operações de alem-mar foi a mais eficiente possivel, vai agora ser desmobilizada, devendo os seus elementos material e pessoal serem distribuidos pelos diversos orgãos do Exercito na organização de novas unidades. Uma parte de seus oficiais será distribuida a Diretoria do Ensino, achando-se o respectivo diretor, general Gustavo Cordeiro de Farias, empenhado em clarificar os referidos oficiais nos diversos Estabelecimentos de Ensino e Cursos da responsabilidade de sua repartição, a fim de fazer funciona-los dentro do mais curto prazo, pois existem varios recem-criados com a renovação por que está passando o nosso Exercito.

Coube ao general Osvaldo Cordeiro de Farias encarregar-se da desmobilização daquela Força.

Declaração de aspirantes do C.P.O.R, no proximo dia 20

Realiza-se no proximo dia 20 a cerimônia de declaração de aspirantes dos alunos do Centro de Preparação de Oficiais da Reserva do Rio de Janeiro que concluiram os respectivos cursos no corrente ano. O ato terá lugar no Campo do Fluminense F. C. às 9 horas. Será paraninfo o 1.º tenente da reserva Apolo Miguel Rezk, que esteve no teatro de operações da alem-mar, onde recebeu condecorações das mais honrosas quer nacionais, quer estrangeiras e madrinha a sra. Ilka Mourão do Vale Pinta.

A Comissão de Festas, convida por nosso intermédio todos os oficiais desta guarnição para assistirem a essa solenidade na qual serão prestadas homenagens aos heróis da Reb, Fab, e Marinha, mortos no serviço da Patria.

FIXADO O PREÇO DOS TECIDOS DE ALGODÃO

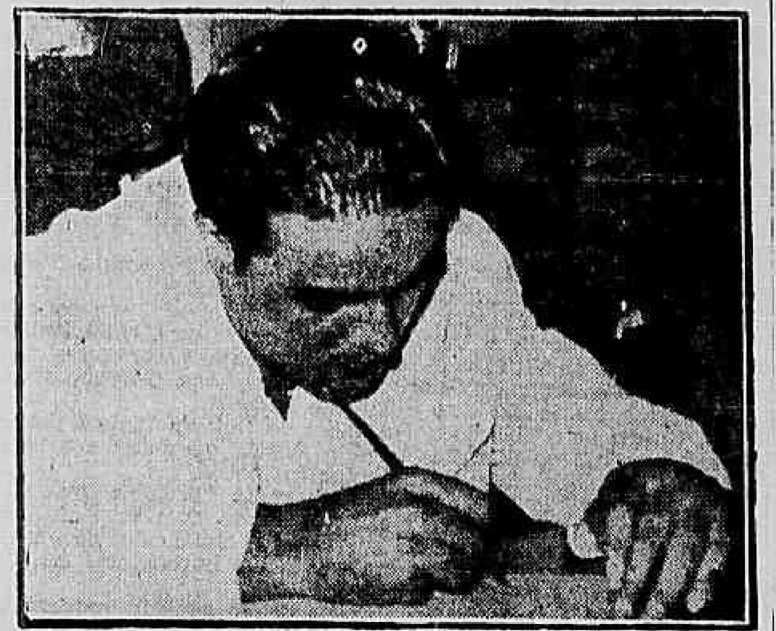

Ernesto Feijó assinando o livro de presença

Faltou uma testemunha

Adiado o sumário de culpa de Ernesto Feijó

Realizou-se ontem, perante o juiz da 2.ª Vara Criminal, dr. Mario de Paula Fonseca, o sumário de culpa de Ernesto Feijó, agressor do jornalista J. E. de Macedo Soares. O réu foi assistido pelo advogado Romeiro Neto, estando o Ministério Público representado pelo promotor Barros Franco auxiliado pelo advogado Adauto Lucio Cardoso, advogado da vítima. Foi ouvido, como testemunha, o guarda civil Abner Vieira, que declarou haver assistido á cêna de agressão quando se encontrava em frente á Confeitaria Brasileira, tendo efetuado a prisão de Feijó e o conduzido á Delegacia do 5º Distrito Policial.

FALTOU UMA TESTEMUNHA

Em virtude de haver faltado uma das testemunhas, o juiz Mario de Paula Fonseca marcou nova sessão, para prosseguimento do sumário na próxima 5.ª feira.

Dr. Newton Motta
Médico
DOENÇAS DE SENHORAS — OPERAÇÕES — PARTOS
Consultorio: Av. Rio Branco, 128 s/515
TEL. 42-6468
Consultas das 9 ás 12

DANTON JOBIM
Raul Landim
Mauricio Cunha
G. R. Mello Mattos
ADVOGADOS
RUA ARAUJO PORTO ALEGRE, 64 3.º ANDAR
Telefone: 42-7577

Interpuzeram recurso os proprietarios de barbearias

O Sindicato dos Proprietarios de Barbearias encaminhou ontem, junto ao Departamento Nacional do Trabalho, uma interposição de recurso á Camara de Justiça daquele Departamento, pedindo revisão do julgamento do Conselho Regional do Trabalho, no processo de dissidio coletivo em que está implicado com o Sindicato profissional do ramo.

INDIGNAÇÃO

Apuramos que os oficiais barbeiros estão tomados de certa indignação com os patrões, em virtude destes, abusando do prazo que a lei lhes concede para interposição de recursos, terem retardado em demasia tal pedido, complicando cada vez mais a situação economica da classe, que se debate com falta de meios para o suprimento das suas necessidades.

ESTABELECIDO COMO TETO O QUE VIGORAVA EM 1 DE SETEMBRO

Depende de autorização a modificação de tipos, côres e padrões que importe em aumento

A Comissão Executiva Textil, em sua reunião ontem realizada, aprovou as instruções para cumprimento da portaria 411 da Coordenação fixando preços teto para venda de tecidos. Estabelecem as instruções que nenhuma fabrica poderá vender qualquer tecido de algodão por preço superior ao que vigorava em 1º de setembro do ano corrente, ou no ultimo negocio realizado entre 31 de maio e 1 de setembro. Caso nenhum negocio haja sido realizado nesse interim, competirá á Cetex fixar o preço.

TIPOS E PADROES NOVOS

Competirá ainda á Cetex determinar os preços dos tipos novos de tecido de algodão, de contextura diferente da dos tipos negociados até a data, dependendo de sua autorização qualquer modificação a introduzir-se no acabamento, na padronagem ou na cor do tecido, desde que essas modificações importem em aumento de preço. Fica a Comissão Executiva Textil autorizada a examinar, em todos os seus detalhes, os livros e a documentação das fabricas de tecidos para verificação da procedencia de reclamações.

ENVENENAVAM O POVO COM DOCES FABRICADOS COM OVO PODRE

O mau cheiro era anulado pela amonea adicionada — Rumorosa diligencia da policia ás fabricas de gulozeimas para o consumo publico

A Delegacia de Economia Popular realizou, na manhã de ontem, rigorosa diligencia nas diversas fabricas de doces desta capital, em cujos estabelecimentos o comissario Lopes constatou o emprego de ovos e leite deteriorados no fabrico de gulozeimas.

Na fabrica de Produtos Bilú, á rua Senador Pompeu, ns. 133 a 135, e que, segundo a firma proprietaria, é a principal fornecedora de botequins do Rio, foram encontrados dois latões de 50 litros cada, contendo ovos podres desfeitos (liquidos), bem como duas caixas de ovos inteiros podres tambem. Foi preso um dos socios da firma, de nome Rodrigo de Freitas Morais Araujo, residente á travessa das Partilhas n. 4, que declarou serem os ovos adquiridos na Brasilaves, no Mercado e no Entreposto de Benfica. Tais ovos são utilizados na fabricação de doces para o consumo publico! O mau cheiro é anulado pela adição de amônea.

Na fabrica Modelo, á Praça da Republica ns. 54-56, de propriedade de A. Rebelo Irmãos Cia. Ltda. foram apreendidos 4 latões de oitenta litros cada de ovos liquidos podres, adicionados com amônea, bem como um latão de leite tambem exalando mau cheiro.

Foi preso o socio Manoel Barbosa, residente na rua Pareto, n. 5 apto. 201, que declarou ter comprado os ovos, a Cr$ 6,50 o litro (C!) na Brasilaves e Casa Tucano, no Mercado Municipal, bem como na Casa Varanda, á rua General Caldwell, 256.

Na fabrica de doces Santana, á rua Santana, n. 209, de propriedade da viuva Maria Snolentzoz foram apreendidos dois latões e duas caixas de ovos tambem podres.

A proprietaria foi presa.

Na fabrica de doces Biacini & Busi, á rua do Costa, n. 66, foi preso o socio Luiz Busi, apesar de ter sido encontrado no estabelecimento apenas alguns ovos podres. Interrogado, declarou que os ovos eram comprados nas casas Tucano (Mercado) e Varanda (Rua General Caldwell).

Cadetes visitam o DASP

Os alunos da Escola de Intendencia do Exército estiveram em visita ontem ao Departamento Administrativo de Serviços Publicos. Percorreram varias dependencias daquele orgão e antes de terminar a visita o professor Jorge de Figueiredo Machado, catedratico da Escola de Intendencia do Exército, interpretando as impressões pessoais dos seus alunos disse do quanto aquela visita vinha controbuir para o conhecimento dos futuros oficiais que ali se encontravam, os quais, dentro em breve, iriam exercer funções administrativas n Exército.

Concedendo gratificação de magisterio

Aos professores catedraticos padrão M, Antonio Carneiro Leão e Edgard de Castro Rabelo, foi concedida, por decreto-lei do Chefe do Governo, a gratificação de magistério de Cr$ 4.800,00 anuais.

Prorrogado o I Congresso de Administração

Ao proximo dia 20, deveria encerrar-se o I Congresso Brasileiro de Administração. Dado, porém, o volume de teses e especialmente á sua qualidade e complexidade, foi mistér adiar o encerramento, prorrogando-se o certame "sine-die".

As sessões desse Congresso que se realizam no auditorio do IPASE, têm sido concorridissimas. Nelas mereceram destaque os trabalhos, apresentados, onde se nota o moderno pensamento de autorizados tratadistas a respeito dos problemas de administração.

LIVRARIA FRANCISCO ALVES
Fundada em 1854
Livreiros Editores
R. Ouvidor, 166—Rio de Janeiro

VARIOS FATOS POLICIAIS

ATROPELADOS

Por um auto caminhão de numero não identificado, foi atropelada ontem, no cruzamento da avenida Suburbana com a rua Belfort, a menor Anita Balbina, preta, com 6 anos de idade e moradora no morro da Mangueira.

A vitima foi socorrida no Posto Central de Assistencia do Meier.

ARNALDO LOPES, brasileiro, solteiro, com 21 anos, residente á rua Itapinga n. 241, na madrugada de ontem, foi atropelado por um auto caminhão, á avenida Francisco Bicalho, em frente á estação Barão de Mauá.

O comissario de serviço na delegacia do 12º distrito policial, registou o fato e a vitima foi socorrida no Posto Central de Assistencia.

NELSON PEREIRA, branco, solteiro com 25 anos de idade, residente á rua Grajaú n. 52, quando transitava por esta rua, foi atropelado pelo onibus, chapa 8.02.46, linha 20, Viação Elite, e dirigido pelo motorista Ernesto Moniz Jitaí, que foi detido em flagrante e autuado na delegacia do 18º distrito policial.

A vitima que sofreu contusões e escoriações generalizadas, foi socorrida no Posto Central de Assistencia.

AGRESSÕES

Proximo á sua residencia, á rua Antonio Saraiva, 286, foi agredido a faca, Henrique da Silva, com 24 anos de idade, solteiro.

A vitima que recebeu varios ferimentos, foi socorrida no Posto de Assistencia do Meier, tendo o comissario Leão Mendes, de serviço na delegacia do 23º distrito policial, registado o fato. De acordo com as declarações de Henrique, fora seu agressor o individuo Delio de tal.

DELFINA FERREIRA DOS SANTOS, residente á rua do Senado, 329, quando transitava na madrugada de ontem, pela rua Santo Amaro, ao chegar na do Catete foi agredida a bala pelo soldado da F.E.B., conhecido pelo alcunha de "Dentinho".

Delfina, que recebeu ferimento no tornozelo direito, depois de socorrida no Posto Central de Assistencia, apresentou queixa ao comissario de serviço na delegacia do 4º distrito policial.

MARIA JOSÉ RAMOS, brasileira, parda, casada, residente á rua Andrade Araujo, 260, queixou-se ás autoridades do 25º distrito policial de haver sido agredida a socos pela sua senhoria Ana Tovar do Amaral, moradora no mesmo local.

PRINCIPIO DE INCENDIO

Quando um bonde linha Andaraí-Leopoldo, dirigido pelo motorneiro Candido Antonio de Melo, regulamento 7.976, trafegava ás primeiras horas da tarde de ontem, pela rua Barão de Mesquita, quebrou-se uma garrafa de gasolina que um passageiro colocara proximo ao motor, provocando incendio.

Houve panico, não obstante o motorneiro haver travado o veículo. Entre os varios passageiros que se atiraram ao solo, sairam feridos: Bernardete Corrêa de Sá e Benevides, com 18 anos, estudante, moradora á rua Leopoldo, 290; Maria da Conceição Eiras da Rocha, com 21 anos, solteira, residente á rua Barão de São Francisco Filho, 58, Maria de Lourdes Miranda, com 17 anos, solteira, domiciliada á rua Ernesto Souza, 85, e a viuva Edith Gomes de Oliveira, com 44 anos, residente á rua Andaraí, 378.

As vitimas foram socorridas no Posto Central de Assistencia, tendo o comissario Ezequiel, de serviço na delegacia do 18º distrito policial, registado o fato.

ROUBOS E FURTOS

Ao comissario de serviço na delegacia do 4º distrito policial queixaram-se os srs. Fernando Gonçalves e Carlos Garrido, moradores á rua Pedro Americo n. 149, de que, durante a madrugada, os ladrões alí penetraram, roubando joias e objetos, num total de Cr$ 4.800.00.

JOÃO BRANDÃO BATALHA, estabelecido com perfumaria á rua São Luiz Gonzaga n. 233, comunicou ao comissario Oliveira, de dia na delegacia do 16º distrito policial, que os ladrões, durante a madrugada, assaltaram o seu estabelecimento, carregando do seu interior varios vidros de perfume e um anel de ouro, no valor de Cr$ 3.000.00.

WALTER OVADIS, morador á rua Anibal de Mendonça, 180, apartamento 101, queixou-se ao 2.º distrito policial de haver sido furtado em varios objetos do seu uso pessoal.

REIMDOS SALE MOAME, morador á rua Barão de Guaratiba, 108, queixou-se ao comissario Agra, do 4º distrito policial, de haver sido furtado, de sua residencia, na importancia de 8.900 cruzeiros, que se encontravam em sua carteira.

MOACIR DE OLIVEIRA MAGALHÃES, residente á rua Talmí n. 55 e empregado da casa situada á av. Suburbana, 9.556, queixou-se ao comissario de serviço na delegacia do 23º distrito policial de haver sido furtado no seu relogio "Omega", na casa onde trabalha.

ACIDENTE

O operario José Alexandre de Souza, com 23 anos de idade, residente á rua Dr. Cardoso n. 22, quando transitava, na manhã de ontem, pela avenida Rodrigues Alves, foi atingido por uma pedra na cabeça.

A vitima foi socorrida no Posto Central de Assistencia.

INCENDIO

Pelos guardas florestais Wilson da Silva e Adalberto Gallo, foi cientificado ontem o comissario Nogueira, de serviço na delegacia do 17º distrito policial, de que havia um incendio na mata do morro da Formiga, provocado por Antonio da Costa Azevedo, empregado da Cia. Souza Cruz, brasileiro, residente nas proximidades do local.

Detido, Antonio confessou a autoria do fato, esclarecendo haver sido o mesmo casual. Isto porque, tendo feito, como de costume, uma pequena fogueira, devido ao forte vento que soprou as labaredas aumentaram de tal maneira que chegaram a atingir a mata, que é de propriedade da União, mas que se encontra ocupada pela Light.

Censura absoluta no "Cabo de Hornos"

DURANTE QUATRO DIAS SEM SABER NOTICIAS — A DEMOCRACIA NO EQUADOR

Cerca das 16 horas de ontem, atracou no cais da Praça Mauá o transatlantico espanhol "Cabo de Hornos", procedente do porto de Buenos Aires, de onde zarpou no dia 13 do corrente.

ISOLAMENTO ABSOLUTO

Pouco menos de duzentos passageiros, dos quais 56 desembarcaram no Rio, viajaram nesses quatro dias num isolamento absoluto.

Procuramos ouvir os queixosos, que nos disseram:

— A censura a bordo é tão rigorosa que nos deu as piores impressões. Julgavamos que algo de anormal estava acontecendo nas terras longinquas e que, em volta do navio, o inimigo desconhecido nos espreitava. Julgavamos mesmo que exercitos de nacionalidade ignorada haviam invadido territorios da America do Sul e o comandante do navio, receoso que os passageiros ficassem alarmados, determinou que os radios e o telegrafo de bordo não transmitissem aos mesmos as noticias captadas.

Ao terminarem a palestra, um dos entrevistados declarou:

— Nem sequer um boletim tivemos oportunidade de ler, enfim, nada! Nada!

CONSELHEIRO DA EMBAIXADA DO EQUADOR

Entre os passageiros que aqui desembarcaram, encontra-se o novo conselheiro da Embaixada do Equador, José Joaquim Silva. Falando á reportagem, o sr. José Joaquim referiu-se com carinho ao novo presidente da Republica do Equador, sr. Velasco Ibarra, o qual, disse-nos ele, posto á frente do governo pelos revolucionarios, decretou eleições livres, posteriormente, e venceu com maioria esmagadora.

— A redemocratização do país deu-se em tão curto periodo de tempo — (muito menos de 15 anos) — que o Equador merecia o primeiro premio de democracia.

— Tudo em meu país — continuou ele — está normalizado.

E concluindo:

— Devo adiantar que o povo está satisfeitissimo com Velasco Ibarra, que deu ampla e irrestrita liberdade á imprensa.

RECONSTRUIR A NACIONALIDADE

Com destino á Palestina, via Marselha, encontra-se em transito a bordo do "Cabo de Hornos", um grupo de pioneiros judeus argentinos para trabalhar pela reconstrução da nacionalidade.

Todos eles estão preparados técnica e espiritualmente, declarou á reportagem um dos membros da comissão que os aguardou no Cais do Porto.

Credito no Ministerio da Fazenda

Pelo Chefe do Governo foi assinado um decreto-lei abrindo pelo Ministério da Fazenda o credito especial de . . . . . Cr$ 1.487.735,00 para pagamento de despesas com requisições julgadas procedentes pela Comissão Central de Requisições no processo 147.773.

TEM CASPA? caem os cabelos?
JUVENTUDE ALEXANDRE
BELEZA VIGOR DOS CABELOS
ELIMINA A CASPA evita a QUEDA!

Como vê você Paris libertada?

— A EXPOSIÇÃO DOS DESENHOS —

Deste grande Concurso de Desenhos Infantis, realizado sob o alto patrocinio da senhora BARONEZA D'ASTIER, embaixatriz da França, e organizado pela poetisa BEATRIX REYNAL, será inaugurada no dia 20 do corrente, ás 17 horas, no Ministerio da Educação e Saude.

Homologado o acordo entre empregados e empregadores do comercio

Realizou-se, ontem, na Confederação Nacional de Comercio, orgão maximo sindical dessa categoria, recentemente fundada, uma sessão presidida pelo sr. João Daudt de Oliveira, a fim de comemorar o ato pelo qual, empregadores e empregados no comercio, desistiram, reciprocamente, de interpôr o recurso legal cabivel, á decisão do Conselho Regional do Trabalho, que fixará a tabela de reajustamento de salarios.

Estiveram presentes á cerimonia os presidentes de varias Federações de Comercio e o sr. Jaime de Azevedo, presidente do Sindicato dos Empregados no Comercio, atividade suscitante do dissidio, ora definitivamente resolvido e numerosos presidentes de Sindicatos patronais do grupo do comercio.

Iniciada a reunião, foi lida pelo sr. Cupertino de Gusmão, presidente do Sindicato dos Empregadores no Comercio, o teor da petição assinada por todos os presidentes dos Sindicatos patronais, suscitados, e pelo do Sndicato dos Empregados suscitantes.

Em seguida procedeu-se á assinatura solene do importante documento.

=5ª avenida=
Esteve fechada
e ressurgiu com
Primavera
Sortimento
dos mais belos artigos para Senhoras e Cavalheiros!
Sua visita dar-lhe-á uma feliz oportunidade de conhecer o nosso ultra moderno sistema de vendas!
5ª avenida
Av. Esq. Sete de Setembro

BANCO
Figueiredo Rocha S. A.
EDIFICIO PRÓPRIO
Diretor Presidente: Paulo Rodrigues Alves
Diretor Superintendente: J. de Figueiredo Rocha
Diretor Tesoureiro: C. Monteiro de Queiroz
Diretor Secretário: Mario Marcelino Pinto
CAPITAL: CR$ 10.000.000,00
R. QUITANDA, 111 — RIO DE JANEIRO
AS MELHORES TAXAS

TEATRO

"TRUNFO E' ESPADAS" A REVISTA NOVA DO TEATRO JOAO CAETANO

Anuncia-se como a mais arrojada realização no teatro de revista a "avant-premiére", amanhã, no João Caetano, de "Trunfo é espadas", peça de satira á atual situação politica do país. A empresa Ferreira da Silva destinou á encenação desta peça que é original do revistografo Joaquim Maia, vultoso orçamento.

Entre os artistas do elenco, de que é estrela a cantora Mariz Lincoln, e que interpretará "Trunfo é espadas", está a atriz patricia Durvalina Duarte, artista brasileira já festejada pela critica estrangeira quando atuou em teatros de Portugal, Espanha e republicas sul-americanas.

Durvalina Duarte prontificou-se a adiantar ao DIARIO CARIOCA detalhes da montagem dispendiosa que "Trunfo é espadas" está recebendo.

— "Conquanto seja principalmente uma peça de criticas humoristicas ao momento politico nacional, "Trunfo é espadas" encerra a mais grandiosa apoteose que já vi preparar para alguma revista no Brasil. O Ministério da Guerra autorizou a inclusão nessa alegoria do material de campanha arrebatado ás forças nazi-fascistas na Europa pelo glorioso Exercito Brasileiro. Essa apoteose, "Conquistas Brasileiras", mostrará ao publico grandes peças do armamento alemão conquistadas na luta pela FEB, inclusive um lança-chamas e outras peças de grande porte".

— Mas a revista, propriamente?

— "Trunfo é espadas", — repito, — é principalmente uma série de quadros comicos todos de motivo politico, atualissimos. Naturalmente contém os numeros de musica, cantados e bailados, exigidos em todas as revistas. Por mim, estou sinceramente satisfeita com o que me cabe apresentar em "Trunfo e espadas", tanto na sua partitura como na parte declamada. E, creio que além de Mary Lincoln, Colé, Valter d'Avila, principais figuras da companhia, os novos artistas do elenco, a cantora Loane França, o ator Amadeu Celestino, o jovem artista Paulo Rodrigues, e toda a companhia foram bem contemplados na "distribuição" de "Trunfo é espadas".

A MENTIRA TEATRAL

Foi abolido o imposto teatral.

VOCÊ SABIA

que a atriz Dulce de Almeida é portuguesa?

COISAS QUE INCOMODAM

As novidades teatrais anunciadas para 1946.

O FILME DE HOJE

PALACIO — "Sensações de 1945" — Temporada da Comedia Brasileira.

O CARTAZ DO DIA

GINASTICO — "Felicidade", comédia, ás 16 e 21 horas.

PHENIX — "A carreira da Zuzu'", comédia, ás 16 e 21 horas.

SERRADOR — "O Neto de Deus", comédia, ás 16 e 21 horas.

GLORIA — "O Costa do Castelo", comédia, ás 16, 20 e 22 horas.

RIVAL — "A mulher atomica", comédia, ás 16, 20 e 22 horas.

RECREIO — "Canta, Brasil!", revista, ás 16, 20 e 22 horas.

REPUBLICA — "Rosa Cantadeira", opereta, ás 20 e 22 horas.

O COMENTARIO DA NOITE

— O teatro, em 1946 vai apresentar grandes novidades, — informava o Serra Pinto, numa roda de amigos.

E logo explicou:

— Teremos Dulcina, Jaime, Iglezias, Procopio, Bibi, Valter Pinto, Beatriz, Alda, etc., etc.

Os olhos de Cleopatra

Segundo todos os historiadores, Cleopatra foi uma criatura de beleza avassaladora. Todos os que falaram da famosa rainha enaltecem, com especial carinho, o fulgor de seus olhos perdidos na sombra de longas pestanas negras. Cleopatra teria usado Cilion?... Cilion o supremo embelezador das pestanas.

CINEMA

"A GRANDE VALSA"

Miliza Korjus

Será apresentada hoje, no Metro Passeio, "A Grande Valsa", dirigido por Junien Duvivier com Fernand Gravet, Miliza Korkus, e Luise Rainer nos principais papeis. Vamos rever — evocando aquela Viena feliz e descuidosa de Strauss o Rei da Valsa com o "Danubio Azul", os "Contos dos Bosques de Viena", a "Vida de Artista".

"A PRINCESA E O PIRATA"

Em "A Princesa e o Pirata", tecnicolor de Samuel Goldwyn para a RKO Radio, Bob Hope tem a maior "performance" de sua longa carreira, personificando com muito humor o pirata em busca dos fabulosos tesouros e de pequenas delicias... Está no Parisiense!

"O IDOLO DO PUBLICO"

Errol Flynn e Alexis Smith em "O Idolo do Publico"

Errol Flynn é o protagonista de "O Idolo do Publico" (Gentleman Jim), da Warner Bros.

Entre outras qualidades há pintura da cidade de S. Francisco "fin de siécle" com lutas de box proibidas por lei, mas assistidas por multidões... Ainda mais o "clima" da comédia que Raoul Walsh envolveu a biografia de Jim Corbett, o mais famoso campeão mundial de box e mais Alexis Smith nos seus modelos 1890...

Completando o elenco aparecem Jack Carson, Alan Hale, John Loder, William Frawley, Minor Watson e Ward Bond.

"O Idolo do Publico" está a partir de hoje nas télas do São Luiz, Vitoria, Carioca e Roxy.

"DELICIOSAMENTE TUA..." ESTRE'IA AMANHA!

Laraine Day e Robert Young

Robert Young, Laraine Day, Ann Harding, Bill Williams, Glenn Vernon, Marc Cramer, Lawrence Tierney, Anne Jeffreys, Norma Varden e Vera Marsha são os principais interpretes de "Deliciosamente Tua..." (Those Endearing young charms), comedia de Lewis Allen para a RKO Radio, adaptada da peça de Edward Chodorov.

"Deliciosamente Tua...", estará a partir de amanhã, nos cinemas Plaza, Astoria, Olinda, Ritz e Star.

"WILSON, CAMPEÃO DA DEMOCRACIA"

Dentro de poucos dias, o Palacio estará exibindo "Wilson, Campeão da Democracia", a grande pelicula que Darryl F. Zanuck produziu para a 20th Century Fox.

Aclamado por todos os criticos dos paises onde já foi lançado como o filme maximo do ano, em "Wilson" com luxo, bom gosto, riqueza de montagem e a elevação de tema, predominam. Na interpretação destaca-se Alexander Knox, premiado ator de 1945, pelo cunho de sinceridade e realismo que soube imprimir á figura do 28º presidente dos Estados Unidos. Com ele está Geraldine Fitzgerald e ainda Charles Coburn, Vincent Price, Mary Anderson, Thomas Mitchell, William Eythe e centenas de outros.

"A CIDADE DE OURO"

Temos Wallace Beery hoje nos Metros Tijuca e Copacabana. Wallace Beery como figura dominadora, absoluta, de "A Cidade do Ouro", que ele interpretou com Binnie Barnes, Frances Rafferty, Noah Beery, Donald Meek e outros "players".

"NO'S VOLTAREMOS" — FILME RUSSO

Um drama em que toma parte um dos grandes ases do cinema soviético: "Nós Voltaremos", historia crua e realista das campanhas dos guerrilheiros russos na Segunda Guerra Mundial. Interpretação de Vasili Vanine, Mikhail Astanghov, Marina Ladynina e outros, sob a direção inteligente de Ivan Pirlev. O cenário foi escrito por Ivan Prut, a fotografia é do célebre V. Pavlov, musica de B. Volsky e a realização de Art-Film de Alma Ata, U. R. E. S. No Brasil "Nós Voltaremos", cuja estréia se dará segunda-feira, 22, no Odeon, é distribuido por Swiss-fina Ltda.

Faça a barba com
MITSUBA
O SUPER CREME DE SABAO PARA BARBEAR!
A venda em todo o Brasil

Nesta fotografia a senhora João Marques dos Reis e o visconde de Carnaxide. (Foto "Sombra")

Diario Astrológico

Hoje, 18 — Improprio para começar viagem e negocios, principalmente relativos a terras, casas e construções.

ACONTECERA' HOJE, AO LEITOR:

As possibilidades fastas ou nefastas de hoje, com horas e numeros razoaveis serão transcritas, abaixo, para todos os leitores nascidos nos seguintes periodos:

PARA OS NASCIDOS

ENTRE 22 DE DEZEMBRO E 20 DE JANEIRO: — Complicações domesticas, saude abalada e rompimento. 7, 8 e 9; 34, 35 e 36. (hs. e ns.)

ENTRE 21 DE JANEIRO E 18 DE FEVEREIRO: — Há possibilidades de cogitações no que diz respeito a terrenos, imoveis ou negocios bancarios. 10, 11 e 16; 37 38 e 42. (hs. e ns.)

ENTRE 19 DE FEVEREIRO E 20 DE MARÇO: — Dia sem grandes assuntos. 12, 14 e 16; 21, 32 e 34. (hs. e ns.)

ENTRE 21 DE MARÇO E 20 DE ABRIL: — Obstinação e receios de intromissão de estranhos nos seus negocios. 13, 15 e 17; 31, 51 e 71. (hs. e ns.)

ENTRE 21 DE ABRIL E 20 DE MAIO: — Idéas extravagantes, a confusão sentimental. 18, 19 e 20. (hs. e ns.)

ENTRE 21 DE MAIO E 20 DE JUNHO: — Favores, recompensa com lucros e satisfação. 10,11 e 15; 28, 38 e 51. (hs. e ns.)

ENTRE 21 DE JUNHO E 22 DE JULHO: — Negocios relativos a construções e terrenos não serão bem sucedidos. A saude está precaria. 15, 16 e 18; 69, 79 e 81. (hs. e ns.)

ENTRE 23 DE JULHO E 23 DE AGOSTO: — Manhã agradavel, á tarde será aziaga com tormentos familiares. 10, 11 e 12; 55, 56 e 57. (hs. e ns.)

ENTRE 24 DE AGOSTO E 23 DE SETEMBRO — Sucessos sociais e dia propicio para os namorados. 6, 8 e 10; 35, 44 e 52. (hs. e ns.)

ENTRE 24 DE SETEMBRO E 22 DE OUTUBRO: — Chance, em todos assuntos, principalmente com o outro sexo. 5, 9 e 11; 14, 18 e 20. (hs. e ns.)

ENTRE 23 DE OUTUBRO E 22 DE NOVEMBRO: — Adaptação, lucros, entusiasmo e satisfação. 17, 19 e 21; 25, 37 e 66. (hs. e ns.)

ENTRE 23 DE NOVEMBRO E 21 DE DEZEMBRO: — Mau estar, indisposição organica e nervosismo. 8, 10 e 12; 44, 46 e 57. (hs. e ns.)

MENU DO DIA

Por Saint'Ange

ALMOÇO

Omelete de batatas e queijo.

* * *

Mocotó com pickles (1)

* * *

Bifes á milanesa.

* * *

Clafontis (2)

* * *

(1) — MOCOTO' COM PICKLES: — Faça como mocotó ensopado, mas antes de reduzir o molho, reserve uma chicara e, depois do molho, reduzido engrosse ainda mais, ligando com gemas, junte o mocotó e deixe esfriar. Depois corte em quadrados, passe em pó de pão torrado, arrume num tabuleiro, regue com manteiga e leve a tostar ligeiramente no forno. Tome a chicara de caldo reservado, côe, ligue no fogo com 2 gemas e 1 calice de vinho, despeje sobre o mocotó. Enfeite com pedacinhos de pickles.

* * *

(2) — CLAFONTIS: — Ponha numa terrina 125 grs. de farinha, 1 pitada de sal, 1 calice de cognac, 4 ovos, 1 colher de açucar. Mexa bem e vá juntando aos poucos 3 chicaras de leite, fervido e frio. Ponha a metade desta mistura numa fórma lisa e untada e leve ao forno apenas para solidificar. Ponha por cima 400 grs. de bananas em rodelas, cubra com o resto da pasta e leve em forno regular por uns 30 minutos. Desenforme e polvilhe com bastante açucar.

* * *

JANTAR:

Sopa de feijão branco.

* * *

Empadinhas de camarão.

* * *

Arroz de forno.

* * *

Carne de panela.
Cenoura na manteiga

* * *

Doce de pão (3)
Bananas e queijo de Minas.

* * *

(3) — DOCE DE PÃO — Encha uma chicara de pão dormido, cortado em dados de 1 cm. e com a casca. Misture 3 gemas, 3 chicaras de leite quente, 1 colher de chá de manteiga e açucar até adoçar. Junte o pão e leve a ferver. Despeje num prato, polvilhe com canela e leve ao forno para tostar.

Conferências

CAP. DE CORVETA MARIO FRANÇA — Hoje, ás 21 horas, na Casa dos Poveiros, na rua do Bispo n. 302, sobre "Aspectos literarios de Eça de Queiroz".

— DR. OSCAR RIDLE — Amanhã, ás 17,30 horas, no Instituto Brasil-Estados Unidos, sobre "The place of science in modern life".

— CORONEL AVIADOR NELSON F. L. WANDERLEY — Amanhã, ás 17,30 horas, no Clube Militar, sobre "O atuação das forças aereas brasileiras no continente europeu".

— PROF. SILVÃO ELIA — No dia 20, ás 15,30 horas, no Salão nobre da S. B. A. T., sobre "Do pensamento á palavra".

— PROF. FRANÇA E SILVA — No dia 21, ás 16,30 horas, no Amparo Tereza Cristina, sobre tema doutrinario.

— SR. CLAUDIO DE SOUZA — No dia 24 ás 16,30 horas, na Academia Brasileira de Letras sobre "O teatro cómico de Artur Azevedo".

— PROF. CHARLES FENWICH — No dia 24, ás 11 horas, na Faculdade Nacional de Direito, sobre "O Antigo e o novo Direito Internacional — comentarios sobre suas transformações".

O dia do radio-amador brasileiro

Depois de amanhã, ás 21 horas, no salão de festas da Associação dos Empregados do Comercio, será comemorado o dia do radio-amador brasileiro.

Organizada pela LABBE, a festividade dará lugar a uma rodada de confraternização brasileira e interamericana, seguindo-se um baile, onde serão sorteados varios premios oferecidos aos radio-amadores por varias firmas desta capital.

Exposições

LEOPOLDO GOTUZZO — Na Galeria Montparnasse, na rua Siqueira Campos, n. 10.

EXPOSIÇÃO FRANCESA — No salão do Ministerio da Educação.

ARTE HOLANDESA — Na Associação Brasileira de Imprensa.

INÊS MARIA LUIZA CORREIA DA COSTA, no Instituto de Arquitetos do Brasil.

HUMBERTO COZZO, escultura, na Galeria Montparnasse.

VIRGILIO LOPES RODRIGUES, exposição postuma, na Galeria Imperio, rua Chile n. 27.

SALÃO DE ARTE FOTOGRAFICA — Na Galeria de Artes Classicas, na travessa Ouvidor n. 36.

EDMOND ROUSTON — Na Associação Brasileira de Imprensa.

G. PERISSINOTO — Pintura — Na Galeria de Arte Classica.

ERWIN TEICHMAN, esculturas em madeiras, no "hall" do Museu N. de Belas Artes.

MUSEU ANTONIO PARREIRAS. — Permanente — Em Niterói, na rua Tiradentes n. 47. Aberto de terça-feira a sábado, de 12 ás 17 horas, e aos domingos, das 14 ás 17 horas, sala n. 1.018.

SABONETE
Dorly
PREÇO POR PREÇO E' O MELHOR
A' venda em todo o Brasil

CARTAZ DO DIA

CINELANDIA

CAPITOLIO (Passatempo): — "Acontece Cada Uma" (Comedia com Hugh Herbert) — "Minnesotta, Terra da Fartura" (Viagem colorida) — "Artistas do Trampolim" (Esportivo) — "Um Drama" (Miniatura de Pete Smith) — "Pulgas sem Casa" (Desenho colorido) — E noticias internacionais — A partir de 10 da manhã, diariamente.

CINEAC O. K. — (Fechado para remodelação completa, brevemente Cine São Carlos)

IMPERIO — "Intermezzo" com Ingrid Bergman.

METRO PASSEIO — "A Grande Valsa" com Miliza Korjus e Louise Rainer.

ODEON — "Stella Dallas" com Barbara Stanwick".

PALACIO — "Sensações de 1945" com Eleanor Powell".

PATHE' — "O Idolo da Ribalta" com Peggy Rian.

PLAZA — "Cleopatra" com Claudette Colbert.

REX — "Sangue Sobre o Sol" com James Cagney, Silvia Sidney. — A's 2 — 4 — 6 — 8 e 10 horas.

VITORIA — "O Idolo do Publico" com Errol Flynn e Alexis Smith.

CENTRO

COLONIAL — "Gunga Din".

D. PEDRO — "Du Barry era um Pedaço" e "Em Busca do Ouro".

ELDORADO — "O Goal da Vitoria" e "O Gangster Manso".

FLORIANO — "Odio que Mata".

IDEAL — "Os Amores de Edgard Alan Poe".

IRIS — "Aparição Sinistra" e "Buscando Felicidade".

LAPA — "Suez" e "Filhos do Tio Sam".

MEM DE SA' — "A Obra Destruidora" e "Esta Noite Morrerás".

METROPOLE — "Processando Doidos" e "A Casa do Medo".

PARISIENSE — "A Princesa e o Pirata" com Bob Hope.

POPULAR — "O Solar das Almas Perdidas" e "O Testemunho do Cadaver".

PRIMOR — "Alegre Divorciada" e "Sob o Céu da China".

S. JOSE' — "Sua Alteza Quer Casar" (Sessões a partir de meio dia).

CENTENARIO — "A Rainha do Coração" e "Estrada da Morte".

AMERICANO — "Santa".

ASTORIA — "Cleopatra" com Claudette Colbert.

IPANEMA — "Sua Alteza Quer Casar".

METRO COPACABANA — "Cidade do Ouro" com Wallace Beery.

PIRAJA' — "A Canção da Russia".

RITZ — "Cleopatra" com Claudette Colbert.

RIAN — "Concerto Macabro" com Linda Darnell.

ROXY — "Intermezzo" com Ingrid Bergman.

BAIRROS

SÃO LUIZ — "O Idolo do Publico" com Erroll Flynn e Alexis Smith.

CARIOCA — "O Idolo do Publico" com Erroll Flynn e Alexis Smith.

AMERICA — "O Idolo da Ribalta" com Peggy Rian.

METRO TIJUCA — "Cidade do Ouro" com Wallace Beery.

OLINDA — "Cleopatra" com Claudette Colbert.

STAR — "Cleopatra" com Claudette Colbert.

HADDOCK — "Adoravel Inimiga" e "Sob o Céu da China".

BANDEIRA — "Amor Juvenil".

EDISON — "O Meu Boi Morreu".

GRAJAU' — Graças á Minha Boa Estrela".

GUANABARA —"A Praga da Mumia" e "Monopolizando o Amor".

SÃO CRISTOVÃO — "Um Rival nas Alturas".

POLITEAMA — "A Ponte de Wartelloo".

JOVIAL — "Aguas Tenebrosas"

TIJUCA — "Desde que Partiste".

VELO — "Valdosa".

VILA ISABEL — "Conspiradores".

APOLO — "Viva a Juventude".

AVENIDA — "Camisa de Onze Varas".

MARACANA — "Orfãos da Fama" e "Amigos até á Morte".

FLUMINENSE — "Quando a Neve Tornar a Cair" e "Pierre o Aventureiro".

GUARANI — "Campeão da Liberdade" e "Os Anjos Abafam a Banca".

CATUMBI — "Louco por Saias" e "Paladino da Fronteira".

RIO BRANCO — "A Ponte de São Luiz Rei" e "Cavaleiro Solitario".

(CENTRAL)

TODOS OS SANTOS — "Alarme no Atlantico" e "Suprema Cartada".

MASCOTE — "Quando Desceram as Trevas" e "Dona do seu Destino".

MEIER — "Patrulha de Bataan" e "Raptor de Noivas".

ALFA — "Sentença que Mata" e "Adoravel Inimiga".

COLISEU — "Estrela do Norte".

PARA TODOS — "Rio Rita" e "O Vale Sangrento".

BEIJA-FLOR — "Uma Asa e Uma Prece".

QUINTINO — "Valdosa".

PIEDADE — "E o Amor Voltou".

MODERNO — "Queijo Suiço".

MODELO — "Aguas Tenebrosas".

MADUREIRA — "A Canção da Russia".

ILHA DO GOVERNADOR

ITAMAR — "O Eterno Pretendente" e "O Novo Robinson Crusoe Moderno" (filme em serie).

INFORMATIVO, MAIS OU MENOS

Jacinto de Thormes

Informo que ontem foi realizado o penultimo espetaculo de bailados da temporada oficial, dirigido por Igor Schwezoff. E domingo proximo será o ultimo e assim se despede esta temporada.

Continuo informando que a Orquestra Sinfonica Brasileira, sob a regencia de Szenkar e colaboração da cantora Juliana Augusta realizará hoje um concerto em beneficio da Cruz Vermelha Brasileira.

Amanhã, tambem, a cantora Yvone Daumerie promoverá um recital que contará com o patrocinio da Associação dos Artistas Brasileiros em cooperação com a Associação Brasileira de Imprensa.

Na propria A.B.I. será realizado, amanhã, o setimo concerto da Sociedade Brasileira de Musica de Camera.

No dia 23, no Teatro Municipal, realizar-se-á um concerto em beneficio da Cruz Vermelha Brasileira e do Comité Italiano de Socorros ás Vitimas da Guerra. Tomarão parte, nessa noite de musica as senhoras Gabriela Besanzoni Lage, Giacomo Vaghi, Léa Bach, Maria Sá Earp e Santino Parpelli.

No dia 24 a Sociedade Brasileira de Cultura Inglesa promoverá o recital do pianista Arnaldo Estrela que executará musicas de Bach, Debussy, Rachmaninoff, Chopin, etc.

Quanto á "Parada das Maravilhas" da "Pequena Cruzada", posso dizer que será um espetaculo digno daquela instituição caritativa, que teve, devido a guerra, seus espetaculos de beneficio interrompidos. Depois desse espetaculo haverá uma ceia no Copacabana Palace Hotel.

E aí está o "informativo", respondendo aos que me perguntam "quando é a "Parada de Maravilhas?", "o que ha no Municipal amanhã?" (e um me pergunta se será mesmo chic). E falando nisso, o outro dia um leitor me escreveu perguntando detalhes sobre o que ele chama "a arte dificil de um homem se vestir bem..." Agora deram para isso...

SOCIAIS

ANIVERSARIOS:

Fazem anos hoje:

SENHORES: — dr. Lucas Saler — Jaime Moradine Fontes; José Eugenio de Oliveira Jordão; Ari Madeira; tenente coronel Afonso de Carvalho; Aroldo Renato Ascoli; Amenio de Oliveira Postana; Savio Frois da Cruz e generais Canrobert P. da Costa e Raimundo Rodrigues Barbosa.

SENHORINHA: — Vanda Ferreira Lima, residente em Além Paraiba.

HOMENAGENS

Realizar-se-á hoje, ás 20 e meia horas, sob os auspicios da "Coligação Espirita de Assistencia", em sua séde, á rua do Lavradio, 74, 1º andar, uma solenidade em homenagem ao insigne vulto "Allan Kardec", sendo orador o professor Arnaldo Santiago.

FESTAS

O CLUBE GINASTICO PORTUGUÊS realizará domingo uma festa dedicada aos filhos dos socios com numeros de variedades.

ASSOCIAÇÃO CULTURAL DOS ESTUDANTES — Depois de amanhã, das 22 ás 2 horas, fará realizar, na União Nacional dos Estudantes, um baile em homenagem á F. E. B.

NOIVADOS

Contrataram casamento:

A senhorinha Ivone Berlittz, filha do sr. Francisco Berllitz, e da sra. Rosa Berlitz e o sr. Moacir Augusto Martins Pinheiro.

CASAMENTOS

Realiza-se hoje, ás 17 horas, na matriz dos Sagrados Corações, o enlace matrimonial do sr. Lauro de Morais Faria, filho do sr. Armando Alves de Faria e da sra. Zinah de Morais Faria, com a senhorinha Marina Duarte Travassos, filha do coronel Mario Travassos e da sra. Tuyuty Duarte Travassos.

Testemunharão o ato civil, por parte do noivo, o sr. Euclides Alves de Faria e senhora, e, por parte da noiva, o sr. Frederico Duarte de Oliveira e senhora. Serão padrinhos, no religioso, os pais dos noivos.

— Realiza-se hoje ás 10,30 horas, na igreja de N. S. da Paz, Ipanema, o enlace matrimonial da senhorinha Ligia Guerra, filha do sr. Francisco Martins Guerra, e da sra. Dolores Coutinho Guerra, com o sr. Francisco de Assis Bezerra de Menezes, filho do dr. Francisco Bezerra Filho, residente na cidade de Barreto, Estado de São Paulo, e de sua esposa, sra. Ilnah de Lima Bezerra de Menezes.

NASCIMENTO

Marilia, filha do professor Felicio Antonio Martins Pinheiro e da sra. Rita Isabel da Gama e Souza Martins.

— Vera Lucia, filha do casal Esmeralda Matos de Carvalho-Valter Ramos de Carvalho.

BODAS DE OURO

Transcorrendo amanha, dia 19 do corrente, as bodas de ouro do casal Virgilio Vieira de Rezende-Sofia Bastos de Rezende, os seus filhos, entre os quais os jornalistas Garcia e Rubens de Rezende, mandam celebrar missa em ação de graças, ás 9,30 horas, na igreja de São José, na Gavea.

— Pela passagem do 50º aniversario do casamento do sr. Antonio Costa e da sra. Ana Joaquina Costa, será oferecida uma festa intima em sua residencia.

RECITAIS

Realiza-se hoje, ás 21 horas, no auditorio da A. B. I., o recital de canções ao violão, da cantora Yvonne Daumerie, promovido pela Associação dos Artistas Brasileiros em cooperação com a Associação Brasileira de Imprensa.

O programa da delicada interprete de canções ao violão consta de motivos regionais brasileiros, ritmos latino-americanos, canções francesas e inspiradas melodias da ultima guerra.

VIAJANTES

Com destino a Santiago, via Buenos Aires, seguiram, ontem, pelo "clipper" da Panair, os professores, Haroldo Teixeira Valadão, presidente, e Djalma Tavares da Cunha Melo, membro do Instituto da Ordem dos Advogados Brasileiros, assim como o dr. Alfredo Buchner Lopes da Cruz, do Instituto dos Advogados de São Paulo, os quais compõem a representação de nosso país á IV Conferencia Interamericana de Advogados, a reunir-se na capital chilena, no proximo sabado.

— Partiu, ontem, para São Paulo, pelo avião da linha da Panair, o reverendo Daniel Ivor Evans, bispo auxiliar da Igreja Anglicana na América do Sul, com residencia nesta capital.

ENTERROS

Foram sepultados ontem:

No cemiterio de São Francisco Xavier, ás 10 horas, o sr. Tito Jorge da Costa Malta.

— No cemiterio de São João Batista, ás 11 horas, o sr. Gualdeniro Nascimento e ás 16 horas, a sra. Izabel de Lacerda Lago.

— No cemiterio do Caju, ás 16 horas, o sr. Artur Vieira de Rezende.

MISSAS

Serão celebradas hoje:

A's 7 horas, na igreja de Santa Rita, da sra. Elvira Alice de Oliveira.

— A's 10 horas, na igreja de N. S. da Conceição, e Boa Morte, do sr. Alfredo de Faria Carneiro.

— Da sra. Marian Cosme Pinto, ás 10,30 horas, na igreja de S. Francisco de Paula.

— Na Catedral Metropolitana, ás 11 horas, do sr. Augusto Vieira de Albuquerque Melo.

— Na igreja de São Francisco de Paula, ás 11 horas, de Augusto Lopes Bernacchi.

Concertos

Audição de alunas da prof. Zilah Brito, domingo, ás 16 horas, na Escola Nacional de Musica.

— Juliana Augusto, hoje, ás 21 horas, no Teatro Municipal.

— Ivone Daumerie, hoje, ás 21 horas, na A. B. I.

— Sociedade Brasileira de Musica de Camera, amanhã, na A. B. I., ás 21 horas.

— Arnaldo Estrela, quarta-feira, 24, sob Cultura Inglesa, ás 21 horas.

— Ester Naiberger e Neide Bivar, quarta-feira, 31, ás 21 horas, na Associação Brasileira de Imprensa.

Reuniões

— ASSOCIAÇÃO DOS GEOGRAFOS BRASILEIROS — Reunir-se-á hoje, ás 17 horas, na séde do Conselho Nacional de Geografia, com o seguinte programa: a) — Exame de algumas disposições dos Estatutos provisorios; b) — Palestra do prof. Pedro Geiger, sobre "Uma excursão á região de Angra dos Reis"; c) — Palestra do prof. Everardo Backheuser, intitulada "Estudo dos Bairros Cariocas".

— INSTITUTO HISTORICO — O Instituto Historico e Geografico Brasileiro comemorará em sessão solene no dia 22 do corrente, segunda-feira, ás 17 horas, o centesimo setimo aniversario de sua fundação. A sessão constará de uma breve alocução do presidente perpetuo, embaixador José Carlos de Macedo Soares, e do relatorio do 1º secretario, dr. Virgilio Correia Filho. O socio benemerito, prof. Pedro Calmon, orador oficial, fará o elogio dos seguintes socios falecidos: José Salgado, José Lucio dos Santos, Philip Guedalla, Enrique Boiteux, José Matoso Maia Forte, Emilio Fernandes de Souza Doca, Eduardo Marques Peixoto, Aurelio Porto e Augusto Tasso Fragoso.

— FACULDADE NACIONAL DE ARQUITETURA — O Diretorio Academico dessa Faculdade fará realizar, hoje, ás 10 horas, uma solenidade de apresentação do diretor desse estabelecimento, arquiteto Paulo Pires, ao corpo discente da Faculdade.

JOAQUIM ABREU DE SOUZA

Pedimos vosso comparecimento com urgencia, a bem de seus interesses, á Rua Ramalho Ortigão n.º 9 - 2.º andar. Sr. Menezes ou Batista.

COLCHÃO DE MOLAS
400 *molas ensacadas* NUM COLCHÃO DE SOLTEIRO
PRATIX — AVENIDA COPACABANA, 335 — RUA BARATA RIBEIRO, 363

CAMPEÕES DE ROBUSTEZ INFANTIL

Os vencedores do concurso realizado na Maternidade Fernando Magalhães

Realizou-se no dia 15 do corrente, no Hospital Maternidade "Fernando Magalhães", o Concurso de Robustez Infantil, constante do programa das comemorações da "Semana da Criança". Após relação cuidadosa dos candidatos, a comissão, presidida pelo diretor do Hospital, dr. Herculano Pinheiro e composta dos medicos: Acacio Martins, Mario Figueiredo e Eli Rodrigues, chegou ao seguinte resultado: Lactantes: 1.° lugar, Haroldo, de 5 meses com 96 pontos; 2.° lugar, Judite, de um ano, com 88 pontos; 3.° lugar, Sebastiana, de 7 meses, com 80 pontos. Pre-escolares: Nanci, de dois anos e oito meses, com 95 pontos. As mães matriculadas no Serviço obtiveram a seguinte colocação: 1.° lugar, Lisete Bastos Silva, com 100 pontos; 2.° lugar, Floripes Rodrigues Lima, com 95 pontos e 3.° lugar, Adalgiza Silva Paiva, com 94 pontos.

Declaração de aspirantes da Reserva

O comandante do Centro de Preparação de Oficiais da Reserva do Rio de Janeiro convida, por nosso intermedio, os oficiais desta guarnição, bem como os amigos e familias dos alunos para assistirem a cerimonia da declaração de aspirantes a oficiais dos alunos que concluiram os diversos cursos daquele Estabelecimento no corrente ano. A solenidade terá lugar no dia 20, ás 9 horas, no Estadio do Fluminense F. C. Os alunos que vão ser declarados são em numero de 500 jovens.

Transferida a homenagem aos academicos expedicionarios

O Centro Academico Candido de Oliveira comunica que fica transferida, por motivo de força maior, a
Em atos de ontem o prefeito recepcionando os alunos da Faculdade Nacional de Direito que integraram a F. E. B. e agora retornam ás atividades escolares.

Diario Recreativo

CLUBE DE MINAS GERAIS

Domingo proximo, 21 do corrente, realizar-se-á na séde do America F. C., á rua Campos Sales n. 118, uma festa dansante oferecida pelo "Campeão do Centenario" ao quadro social do Clube de Minas Gerais. A referida reunião tem seu inicio marcado para ás 20 horas.

CLUBE RECREIO DE SANTA LUZIA

Mais um animadissimo baile vai ser levado a efeito, depois de amanhã, no salão do Clube Recreio de Santa Luzia. Esse, como os demais efetuados na antiga agremiação recreativa, será abrilhantado com a presença do harmonioso conjunto musical.

O Exercito na Conferencia do Instituto Panamericano de Geografia

O ministro designou o tenente-coronel Benjamin Arcoverde de Albuquerque Cavalcanti para representar o Ministerio da Guerra na IV Assembléia do Instituto Panamericano de Geografia e Historia, a realizar-se em Caracas, no proximo mês de novembro.

REPUBLICA

Companhia AMALIA RODRIGUES
HOJE E TODAS AS NOITES — A'S 20,30 HORAS
GRANDE ESPETACULO
DA OPERETA PORTUGUESA DE FADO.
AMOR E CIUMES
A "ROSA CANTADEIRA"
Protagonista: AMALIA RODRIGUES
Estréia dos tenores LUIZ PIÇARRA e PEDRO CELESTINO com os artistas, Ema de Oliveira, Virginia Soler, Maria Ema, Manoel Santos Carvalho, Catalano, Aurea Paiva, Cesar Garcia e Olivinha Carvalho, um coro de 50 vozes, cenarios de Colomb, e Souza Mendes, riquissimo guarda-roupa executado por Madame Laura Santos, sob figurinos de Guichard, original de Amadeu do Vale.
Orquestra de 30 Professores com lindas melodias do maestro compositor Frederico Valerio.
BILHETES A' VENDA DAS 10 A'S 22 HORAS
DOMINGO MATINE'E A'S 16 HORAS — SOIREE' ás 20,30 horas.

Banco Comercial e Agricola Norte Fluminense S. A.
FUNDADO EM 1926
AGENCIAS NO D. FEDERAL E NO ESTADO DO RIO
CORRESPONDENTES EM TODO O PAIS
DESCONTOS — CAUÇÕES — DEPOSITOS — EMPRESTIMOS
COBRANÇAS RAPIDAS COM TAXAS MINIMAS
D. FEDERAL: R. VISC. INHAUMA, 111 — NITEROI: R. JOSE' CLEMENTE, 31

DR. NELSON CONY
Medico-Operador
R. SEN. DANTAS, 20-13.° and.
Salas 1306/9 — Fone 22-1776
3.ª, 5.ª sab. das 15 ás 18 hrs.

Rob Eden escreveu :

O HOMEM QUE EU QUERO

CAPITULO IV

(Kay Allison, filha de Carter e Myra Allison, preparou-se, entusiasmada, para seu casamento na catedral de Memphis. Seu noivo era Barry Flynn, proprietario de uma mina em Nevada e socio de Jetta Dorne, moça que ele namorara há tempos. Jetta envia constantemente cartas a Kay, avisando-a de que Barry não comparecerá ao casamento. O noivo, depois de ler essas cartas, não deu maior importancia ás mesmas No entretanto, com todos os convidados presentes á igreja, a Marcha Nupcial já foi tocada tres vezes e o noivo ainda não chegou.)

Os convidados movem-se e reviram-se em seus lugares, esperando os noivos que tardavam. Outros fixam o maravilhoso altar da igreja, admiravelmente ornamentado com lirios.

Kay, andando vagarosamente de um lado a outro da sacristia, murmurava palavras a seu pai, com o fito de acalmá-lo. O rosto de Carter Allison estava cada vez mais perturbado. As damas de honra e a menina que iria carregar as alianças mostravam-se impacientes.

— Que terá acontecido? — pergutava uma das damas de honra.

— Onde acha que está Barry? — interrogava uma outra.

— Quem sabe houve um acidente — dizia uma terceira.

— Estou certa que Kay não sabe mais do que nós — respondeu Wendy subitamente, procurando dominar a situação.

Kay estava de pé, afastada de todos e segurava nervosamente o "bouquet" de noiva. Seu rosto, que poucos minutos antes demonstrava extraordinaria felicidade, estava agora terrivelmente palido. A boca tomara uma expressão amarga, toda sua fisionomia estava transtornada.

O QUE SE PASSAVA COM KAY

Em sua imaginação, via o rosto zombeteiro de Jetta Dorne e não podia deixar de sentir um odio mortal daquela que se arvorara sua rival.

— As ameaças que fizera em suas cartas — pensava Kay — estavam sendo cumpridas. De qualquer forma, impedira que Barry viesse á igreja.

Alguem abriu a porta. Era a pessoa que, pelo telefone indagara pelo noivo. Todos fitaram, ansiosos, o rosto do recem-vindo.

— Desculpem-me — disse — telefonei para a residencia de Barry, para a [illegible] para todos os lugares em que poderia estar. Infelizmente, ninguem conseguiu dar-me noticias dele. Apesar disso, ainda tentarei achá-lo.

— Procure falar com Ching, o criado chinês — sugeriu Wendy. Deve estar na igreja, provavelmente nos ultimos bancos, pois Barry fazia questão que ele assistisse ao casamento.

Alguns instantes depois, Ching dava entrada na sacristia.

Ouviu-se por um momento a musica do orgão quando o chinês abriu a porta.

— Ching — perguntou o sr. Allison — onde está seu patrão?

— Não sei não, senhor — respondeu o criado que parecia amedrontado.

— Quando o viu pela ultima vez?

— No apartamento, senhor. Saí antes dele para levar as malas para sua casa, como me ordenara. O patrão estava pronto para sair e me disse que não demoraria a vir para cá.

Embora fizessem outras perguntas, não conseguiram saber de mais nada. Wendy dirigiu-se a Kay:

— Que acha que devemos fazer? — perguntou.

— Procurem Gladys Nercross, talvez saiba o paradeiro de Barry. Deve estar em um dos bancos da frente, bem perto ao altar.

NERVOSISMO

Um amigo foi procurar Gladys, a irmã de Barry. Ela nada sabia. Estava extraordinariamente nervosa.

— Estou admirada com a ausencia de Barry num momento destes. Tenho certeza que alguma coisa aconteceu a ele. Receio um acidente de automovel, sempre anda muito depressa.

— Alguem já esteve na policia e nos hospitais, sra. Norcross. Não houve nenhum acidente nestas ultimas horas e nós sabemos que Barry estava em casa há meia hora apenas.

Gladys Norcross dirigiu-se a Kay e apertou sua mão:

— Sinto muito, querida, que uma coisa dessas venha tirar o brilho do seu casamento. Sei que deve ter sido por um motivo muito forte, mas isso não ajuda muito, confesse.

— Obrigada, Gladys — respondeu Kay — mas não precisa preocupar-se comigo. Estou bem. Tenho certeza que só um motivo poderoso poderia afastar Barry daqui, alguma coisa contra sua vontade. Saberemos mais tarde o que aconteceu e nos riremos destes momentos.

Kay perguntou ao pai:

— Que horas são?

— Nove e quinze — respondeu depois de, nervosamente, tirar o relogio do bolso.

— Esperaremos mais quinze minutos — decidiu Kay. Se não chegar até então, ou não tivermos noticias dele, tomaremos uma providencia. Uma hora é o tempo maximo para se tolerar um atraso nestas circunstancias, a situação está ficando cada vez mais embaraçosa para você e para mamãe. Poderá dar alguma desculpa aos convidados, papai.

— Que direi eu?

— Faça o seguinte: mande alguem falar com o sacerdote. Este se dirigirá aos presentes e explicará que circunstancias imprevistas impediram que o casamento se realizasse esta tarde.

Allison olhou para a filha com admiração.

— Meu Deus, como você é calma! Eu estou quase explodindo e você sugere uma solução digna de um primeiro ministro!

Kay sorriu para o pai.

(Continúa amanhã)

Kay estava de pé, afastada de todos, e segurava nervosamente o "bouquet" de noiva. Seu rosto, que poucos minutos antes demonstrava extraordinaria felicidade, estava agora terrivelmente palido. A boca tomara uma expressão amarga, toda sua fisionomia estava transtornada.

Alfaiatarias que são verdadeiras arapucas infestam o centro da cidade

Providencias que devem ser tomadas pela Delegacia de Economia Popular — Pura extorção

As autoridades da delegacia de Economia Popular que, justiça seja feita, vêm desenvolvendo ininterrupta campanha contra os exploradores do povo, principalmente dos negociantes que negociam com generos de primeira necessidade, prestando outro grande serviço a população reconhecida, deveriam voltar ás suas vistas, tambem, para a extorsão que diariamente são feitas por certas casas que ostentam o pomposo titulo de "Alfaiataria", mas que, na realidade, são verdadeiras arapucas.

Ainda ontem, esteve em nossa redação, o sr. Luiz Marinho Ribeiro, que nos contou o seguinte:

"Ha tempos, quando eu passava pela rua da Carioca n.º 83, vendo as casemiras expostas, agradei-me de uma. Então, por insistencia do empregado que fica na porta, acedi ir até lá dentro, onde fui informado que o preço da roupa, era de Cr$ 550,00. Dei o sinal, prometendo o gerente que a roupa ficaria pronta, dentro de 8 dias, no maximo. Para encurtar a conversa, gastei durante mais de um mês, o meu precioso tempo, indo a alfaiataria que se intitula "Nações Unidas", tendo finalmente eu chegado a conclusão, pelas proprias palavras do gerente, que a roupa não fora confecionada, nem tão pouco seriam devolvidos os 50 cruzeiros, que dei á guisa de sinal.

Tudo leva a crer conclue Luiz Marinho Ribeiro que o proprietario daquela alfaiataria, como de outras que adotam o mesmo meio de lesar os incautos, com as suas reiteradas promessas de entrega, tem o proposito unico de cançar, cançar os fregueses, a fim de que este não volte mais ali, revertendo a importancia dada como sinal, em beneficio dos exploradores desse comercio deshonesto".

Como se vê, torna-se urgente e inadiavel, uma visita dos comissarios da delegacia de Economia Popular, nesses estabelecimentos, que não passam de "arapucas" instaladas em pleno coração da cidade, para lezar os incautos.

Produção, Comercio e Finanças

CAMBIO

O mercado de cambio abriu ontem, em condições estaveis

O Banco do Brasil vendia a libra a Cr$ 78,90 1/16 e o dolar a Cr$ 19,50 e comprava a Cr$ 77,77 15/16 e a Cr$.. 19,30 respectivamente.

Assim fechou inalterado.

O Banco do Brasil afixou ontem para as suas cobranças e de outros bancos cotas e remessas para importação as seguintes taxas:

A vista:

Libra	78,90	1|16
Dolar	19,50	
Coroa sueca	4,70	
Franco suiço ..	4,65	
Peso chileno ..	0,62	13|16
Peso boliviano ..	0,46	7.16
Peso argentino ..	4.91	3 16
Peso uruguaio ..	11.04	7| 8
Escudo	0,79	5|16

MERCADO LIVRE

O Banco do Brasil para comprar as letras de cobertura afixou as seguintes taxas:

A' vista:

Libra	77.77	15|16
Dolar	19,30	
Escudo	0,78	5|16
Peso argentino ..	4,77	1|8
Peso uruguaio ..	10,69	5|16
Franco suiço ..	4,48	3 4
Coroa sueca .. .	4,60	3| 8
Peso chileno ..	0.59	9|16

MERCADO OFICIAL

Libra	66.49	1| 2
Dolar	16,50	
Franco suiço ..	3.84	5| 8
Coroa sueca .. .	3,93	8|16
Peso uruguaio .	9.14	3|16
Escudo	0,67	11 8

CAMBIO LIVRE ESPECIAL

Venda:

	Cr$	
Libra	78,90	1|16
Dolar	20,00	
Compra:		
Libra	77,33	5| 8
Dolar		19,60

OURO FINO

O Banco do Brasil, comprou hoje, a grama de ouro fino, na base de 1.000 por 1 000 ao preço de Cr$ 22,70 e vendia ao de Cr$ 26,50 por grama.

BOLSA DE VALORES

O movimento verificado na Bolsa de Titulos, ontem, teve regular desenvolvimento, embora não fossem de grande vulto as vendas realizadas. As apolices da União, nominativas e ao portador, achavam-se firmes, bem como as obrigações de guerra. Tambem estiveram firmes as apolices municipais e as estaduais de sorteio, não se registando nos demais valores alteração de interesse, como se vê em seguida.

VENDAS REALIZADAS ONTEM

Apolices Gerais:

	Cr$
2 Unif.	840,
1 Idem Cr$ 500, ..	500,
540 D. Emis. Nom. ..	840,
6 Idem	835,
88 Idem pt.	765,
50 Idem	768,
9 Idem 1917.	750,
1 D. Emis. pt. Caut	740,
100 Idem	750,

OBRIGAÇÕES:

70 Tes. 1921	1 008,
50 Tes. 1930	1.035,
30 Ferroviarias	1.035,
1428 Guerra Cr$ 100,..	67,
3353 Idem	68,5
219 Idem Cr$ 200, ..	134,
1957 Idem	137,
10 Idem	133,
312 Idem Cr$ 500, ..	335,
200 Idem	336,
2 Idem	333,
30 Idem Cr$ 1.000, ..	684,
220 Idem	685,
2 Idem	680,
55 Idem	682,
67 Idem	683,
45 Idem Cr$ 5.00, ..	3 420,
10 Idem	3 430,
1 Idem	3.410,

ESTADUAIS:

Apolices:

225 Minas 1.ª série ..	177,
533 Idem 2.ª serie ..	172,
102 Idem	173,
461 Idem 3.ª serie ..	168,
39 Pernambuco	64,
100 Rod. E. Rio	595,
1 S. Paulo	206,
61 Idem	205,
20 Idem	207,
246 Idem Unif.	1.080,

MUNICIPAIS:

66 Emp. 1906 pt... ..	190,
41 Idem 1914.	190,
50 Dec. 2097	195,
200 Dec. 3264	196,

BANCOS:

Acões:

100 Cred. Mercantil Cr$ 200,-C/50 %	300,
763 Cred. Real de Minas Gerais-Cr$ 200,C/50%	300,
25 Ind. Brasileiro — Pref. Cr$ 200, ..	200,
500 Português do Brasil de Cr$ 200, — C/50%	300,

COMPANHIAS:

10 Panair Cr$ 200...	165,
161 Idem	163,
10 Butiá Cr$ 100, ..	142,
115 Central de Construções Cr$ 200,	210,
50 Martins Ferreira Cr$ 200, ...	300,
600 B. Mineira pt. Cr$ 200, ...	410,

DEBENTURES:

50 Cia. Docas da Bade 5%-Frs. 500 da 2.ª serie.. ..	205,

CAFE'

O mercado deste produto funcionou ontem calmo e acusou baixa nas cotações.

Os possuidores declararam cotar o tipo 7 ao preço de Cr$ 38,70 por 10 quilos, na tabua e durante os trabalhos não houve vendas.

Fechou calmo.

COTAÇÕES POR 10 QUILOS:

	Cr$
Tipo 3	40.70
Tipo 4	40,20
Tipo 5	39.70
Tipo 6	39,20
Tipo 7	38 70
Tipo 8	38,20

PAUTA:

Estado de Minas: (Mensal)

Café comum	3 50
Café fino	4.10
E. do Rio (Semanal).	
Café comum	3.00

MOVIMENTO ESTATISTICO

Entradas: 10.252 sacas, sendo 8.637 pela Leopoldina; 1.230 pela Central e 385 pelo Regulador Fluminense Rio. Embarques: 708 sacas, por cabotagem. Café retirado: 350. Café revertido: 164. Existencia: 490.232 sacas.

EM SANTOS

Funcionou calmo, cotando-se o tipo 4 (mole) a Cr$ 60.80 e o (duro) a Cr$ 59,20 por 10 quilos.

Entradas: 16.394. Embarques: 40 882. Existencia: .... 2.701.478 sacas.

EM VITORIA

Funcionou firme, cotando-se o tipo 7/8 a Cr$ 31,70 por 10 quilos.

Entradas nada. Saidas nada. Estoque 144.000 sacas.

AÇUCAR

O mercado de açucar funcionou ontem, firme, sem cotações divulgadas e entregas regulares.

MOVIMENTO ESTATISTICO

Entradas: 6.121 sacas, sendo 910 de Minas e 5.211 de Campos. Saidas: 7.642. Estoque:.. 15.568 sacas.

ALGODÃO

O mercado de algodão regulou ontem estavel sem cotações declaradas e entregas regulares.

MOVIMENTO ESTATISTICO

Entradas: 3.122 fardos de Santos. Saidas: 620. Estoque: 18.652 fardos.

GENEROS

O movimento verificado foi o seguinte:

	Entrad.	Saidas:
Feijão..	3.054	1.902
Farinha	6.150	2.310
Arroz	17.989	3.491
Milho..	4 366	629
Açucar..	18.339	12.400
Banha..	2.780	650
Charque	783	20
Batata..	933	—
Cebola..	754	—
Manteiga.. ..	5.860	—

CONCORRENCIAS

Foram anunciadas as seguintes:

HOJE — Acha-se aberta no Serviço de Administração da Prefeitura a concorrencia para compra de chave, alicate, oleo vermelho, pinho do Paraná, guarabú, lona impermeavel, globo de cristal, mira e vassoura. (D. O. da Pref. de 16-10-45, pg. 7.219).

HOJE — Acha-se aberta no Serviço de Administração da Prefeitura a concorrencia para compra de acetileno gás (D.O. da Pref. de 16-10-45, pg. 7.244).

SERVIÇO AEREO

Aviões esperados e a sair hoje:

NAB — chega de Belem ás 15,55 horas e de Fortaleza ás 17,25 horas.

CRUZEIRO DO SUL — chega de Curitiba ás 15,50 horas e parte ás 7,30 horas; chega de B. Aires ás 16 horas e de Fortaleza ás 16,50 horas; parte Salvador ás 7 horas e para Recife ás 7,45 horas.

VASP — chega de S. Paulo ás 6,40; ás 11.15; ás 14.15 e ás 16,45 horas e para S. Paulo ás 6,55; ás 9,30; ás 12,30 e ás 15 horas.

PANAIR — chega de S. Paulo ás 11,05 horas; de Goiania, Guaratinga e B. Horizonte ás 15,30 horas e parte ás 5,30 horas; chega de P. Alegre, Florianopolis e S. Paulo ás 16,30 horas; de Fortaleza e Vitoria ás 16,40 horas; de S. Paulo ás 17,35 horas e parte ás 14,15 horas; parte para B. Horizonte e S. Paulo ás 5,40 horas; para S. Paulo ás 5,40 horas; para São Paulo e P. Alegre ás 5,45 horas; para Pirapora e P. Velho ás 6,15 horas.

PAN AMERICAN AIRWAYS — chega de Miami e Caravelas ás 15,45 horas; de B. Aires e S. Paulo ás 16,25 horas; parte para Barreiras e Miami ás 6,30 horas.

CONCESSÃO UNICA DO GOVERNO DA REPUBLICA

Loteria Federal do Brasil

Contrato celebrado com o Governo da União em 20 de Janeiro de 1945, em virtude do Decreto-Lei 6.259 de 10 de Fevereiro de 1944

65.ª Extração — PREMIO MAIOR: **Cr$ 500.000,00** — **Plano A**

Lista da extração de QUARTA-FEIRA, 17 de OUTUBRO de 1945

Nesta LISTA não figuram por extenso os numeros premiados pela terminação do ultimo algarismo, mas figuram os premiados pelos finaes duplos do 2.º ao 5.º premios

Os bilhetes são litografados em papel branco, tinta café, fundo laranja, e numeração preta na frente, com a inscrição: Extração em 17 de Outubro de 1945, ás 14 horas

5.601 PREMIOS — ATENÇÃO: VERIFIQUEM A TERMINAÇÃO SIMPLES DE SEUS BILHETES — 5.601 PREMIOS

Premios	Cr$
[illegible]	[illegible]

Todos os numeros terminados em 6 têm Cr$ 80,00

O Escritorio á Rua Senador Dantas n. 84 estará aberto para pagamentos todos os dias uteis, das 9 ás 11 ½ e das 13 ½ ás 16 horas, exceto nos dias feriados

A Administração pagará o valor que representem os bilhetes premiados, durante os primeiros 6 meses da respectiva extração, ao seu portador, e não atenderá reclamação alguma por perda ou subtração de bilhetes.

No caso do premio maior caber ao numero 1, serão considerados como aproximações o imediatamente superior e o ultimo dos milhares que jogarem, sendo sorteado o ultimo, serão aproximações o imediatamente inferior e o primeiro, isto é, o numero 1.

AS EXTRAÇÕES PRINCIPIAM ÁS 14 HORAS

65.ª Extração — Concessionario: DOMINGOS DEMARCHI — O Fiscal do Governo: Fernando Gomes Calaza — 65.ª Extração

NÃO COMPRE A CRÉDITO!
ADQUIRA TUDO QUE PRECISAR NAS MELHORES CASAS PELO SISTEMA
BOMVIVER
E PAGUE-NOS SUAVEMENTE!
ED. ODEON, 1.º AND. - TEL. 42-6984 - CINELÂNDIA
(FRENTE AO MONROE)

Agitada a sessão de hoje no Tribunal de Penas

Se o River Plate vier ao Brasil o Flamengo será o promotor da excursão

A vinda do Arsenal á America do Sul

Foi anunciado ontem que o River Plate viria ao Brasil, proximamente, estando empenhados na viagem do poderoso onze dois clubes de São Paulo. Não acreditamos que o River Plate possa vir ao Rio, proximamente, integrado de todos os seus valores, com especialidade a linha dianteira que é composta de três titulares do selecionado argentino.

Aliás se o River Plate vier ao Brasil, em futuro proximo, o será, realmente pela iniciativa do Flamengo, pois que recentemente, quando o rubro-negro quis inaugurar as suas dependencias na Gavea, convidou o River e seus dirigentes ao se negarem á viagem alegaram que o Flamengo ficava programado para a primeira oportunidade.

Assim sendo, acreditamos que no caso de intedessar ao poderoso onze argentino vir ao Rio somente o Flamengo, que tem a prioridade poderia trazê-lo.

OS INGLESES VIRIAM PRIMEIRO AO RIO

Quanto á propalada viagem de um time inglês, o Arsenal á America do Sul, tambem é coisa que diz respeito aos clubes do Rio e de São Paulo. Devemos nos recordar de que recentemente houve convite para que um poderoso time viesse ao Brasil, para disputar cinco pelejas. As autoridades britanicas responderam que isso, no momento era impossivel, mas tão pronto fosse possivel a um quadro inglês deixar a Inglaterra, para vir á América do Sul, o Brasil seria o país escolhido.

Dessa maneira, cai por terra em principio tambem a noticia de que a Argentina verá primeiro do que nós um poderoso onze inglês.

Florindo

PELADO E HELENO EM APUROS

OS CASOS QUE SERÃO JULGADOS — O JOGO S. CRISTOVÃO X BANGU

O Tribunal de Penas, da Federação Metropolitana de Futebol, em sua reunião de hoje julgará três casos importantes.

O assunto de maior importancia se relaciona com o de enrolar do jogo entre o S. Cristovão e o Bangú, estando em julgamento os jogadores: Pelado, Santamaria e Magalhães. O primeiro agrediu o juiz Antonio Menezes e está incurso no artigo 177, que pune o infrator com uma suspensão até dez jogos ou multa até Cr$ 5.000,00. Os dois outros jogadores desrespeitaram o mesmo juiz e deverão ser punidos.

Para que sirva de exemplo o profissional Pelado merece severa punição.

O CASO DE HELENO

Outro caso de importancia diz respeito ao profissional Heleno, do Botafogo, acusado pelos dois representantes por ofensas ao juiz Solon Ribeiro. Este profissional do apito nada declarou na sumula por não ter ouvido as palavras do comandante alvi-negro. Apenas notou que, ao deixar o campo, Heleno gesticulava e, nestas condições, nada podia dizer na sumula.

BIGODE E CHINA NA BERLINDA

Tambem Bigode e China, expulsos de campo por jogo violento, serão julgados pelo seu desagradavel gesto.

Disposto o Palmeiras a traẑer o River-Plate

S. PAULO, 17 - (ASAPRESS) O alvi-verde telegrafou ao River Plate de Buenos Aires, pedindo-lhe as bases financeiras para a realização de uma temporada nesta capital. Deve-se isto ao fáto do Palmeiras estar disposto a arcar com todas as despesas sozinho, não contando desta forma com a colaboração de autros clubes.

Suspenso o contrato de Cabeção

O Bonsucesso cientificou á F. M. F. que suspendeu o contrato de Cabeção, em virtude desse profissional ter recusado enfrentar o Flamengo na tarde de sabado ultimo.

SOLON RIBEIRO É PASSIVEL DE PUNIÇÃO PELO TRIBUNAL DE PENAS

Tambem estará hoje diante dos juizes o arbitro jornalista — Uma entrevista infeliz — Luiz Aranha não quer a punição de Solon

Os fatos de domingo, em General Severiano, serviram para provocar uma situação que sinceramente é desagradavel e serve para revelar até que ponto desceu o nosso desporto.

Falando aos jornais, no calor da decepção incontida, com o empate que Solon deu ao Vasco, anulando um goal legitimo do Botafogo, o sr. Luiz Aranha teve oportunidade de dizer coisas, referindo-se ao juiz, que realmente são desagradaveis de se ouvir ou de se ler a seu proprio respeito.

Solon Ribeiro, desapontado e indignado com tais declarações, escreveu para o seu proprio jornal uma entrevista — ou a concedeu, o que é indiferente — fugindo do terreno esportivo e indo atingir aquele paredro na sua vida publica, infringindo assim as leis e regulamentos da entidade carioca.

Luiz Aranha

PASSIVEL DE ELIMINAÇÃO!

O sr. Luiz Aranha, entrevistado sobre as declarações desportivas de Solon, respondeu sem vacilações. E reservou-se o direito de julgar o resto á maneira que seu juizo determinar.

Fez questão de frisar, porém, que pedirá ao seu clube para que nenhuma pressão se faça contra o árbitro nem se peça á entidade para punir o desastrado juiz.

Acontece, porém, que o Tribunal de Penas não quer saber se Solon Ribeiro vai ou não ser acusado pelo Botafogo. O que os membros do Tribunal de Penas vão fazer não sabemos, mas acreditamos que eles partam do principio de respeito ás leis. E se isso acontecer Solon Ribeiro está nas penas da lei e passivel de eliminação, se confirmar a sua entrevista atomica.

S. Cristovão e Flamengo realisarão domingo o choque mais importante da rodada em Alvaro Chaves

O Vasco não vai ter adversario forte para lhe impedir a marcha — O Botafogo num choque perigoso — Uma peleja sem importancia

A tabela do campeonato assinala para a tarde de domingo cinco prelios, em prosseguimento ao certame.

Dessas pelejas, três têm importancia, uma está antecipada para a tarde de sábado e a outra não reune qualquer interesse, porque os dois contendores, que de forma alguma tem mais aspiração ao titulo de 45, não provocam qualquer curiosidade em torno do seu prelio.

EM ALVARO CHAVES O JOGO MAIS IMPORTANTE

Passando os olhos pela serie de jogos desse dia verificamos que o choque de Alvaro Chaves, entre S. Cristovão e Flamengo é indiscutivelmente o mais importante da rodada, muito embora tenhamos no mesmo dia a intervenção do Vasco, numa outra peleja.

A importancia desse match não é pelo fato do S. Cristovão ter situação boa no campeonato, porque isso não acontece, porém, pela maneira como se poderá portar o bando alvo frente ao Flamengo.

Se o S. Cristovão conseguir se impor ao Flamengo a situação do clube da Gavea estará irremediavelmente perdida e consequentemente, o campeonato deixará de ter qualquer interesse para o rubro-negro.

Por isso é que apontamos a peleja S. Cristovão x Flamengo, como a mais importante da tarde de domingo.

BONSUCESSO X VASCO UMA LUTA SEM GRANDE INTERESSE

Se o Bonsucesso tivesse continuado a sua marcha ascendente de produção, após o choque com o Botafogo, hoje não descreditariamos das possibilidades do gremio leopoldinense frente ao Vasco.

Acontece, porém, que os desastres se têm sucedido cada domingo e o Vasco não se pode impressionar com a possibilidade de uma reação dos leopoldinenses, porque o onze de São Januario está numa situação tal de "treining" que sómente um Botafogo ou um América ou um Flamengo, jogando muito bem, poderiam vencê-lo.

Para nós, pois, esse jogo é secundario.

Pensava-se em antecipar a peleja América x Canto do Rio para a tarde de sábado. Acontece porém que houve desentendimento entre os dois clubes, quanto a essa antecipação. Assim o jogo será mesmo domingo.

O Botafogo está na situação do Flamengo. Vai enfrentar um team fraco, mas que lhe pode ser desagradavel.

O Madureira não será facil presa para o Botafogo. Não porque tenha team para resistir. Mas porque o tricolor suburbano é tradicionalmente perigoso para o Botafogo.

CAMPEONATO BRASILEIRO DE TENIS

Antecipado o jogo cariocas x mineiros

Os pernambucanos não poderão, ainda desta feita, comparecer ao campeonato brasileiro de tenis. A falta de transporte levou a Federação Pernambucana de Desportos a desistir do certame, tendo telegrafado ontem á C. B. D. a sua resolução. Assim sendo, são considerados os mineiros vencedores por W. O.

CHEGARAM OS MINEIROS

Chegaram ontem á esta capital os tenistas mineiros. A delegação do tenis montanhês é chefiada pelo dr. Valdomiro Sales Pereira, e integrada dos amadores Aldo Nastrini, Domingos Zanatta e Nilton Tamasovitch, alem do técnico Augusto Gagetti. Os srs. Valdomiro Sales Pereira e Aldo Nastrini formarão a dupla e defenderão Minas ainda nos jogos individuais. A delegação está hospedada no Hotel Argentina.

ANTECIPANDO OS JOGOS CARIOCAS X MINEIROS

Em face da desistência de Pernambuco, resolveu a C. B. D. de acôrdo com o Conselho Técnico de Tenis, antecipar para amanhã e sabado os encontros entre cariocas e mineiros. Os jogos dessa competição serão realizados nos "courts" do Fluminense F. C., ás 16 horas.

VAI DIRIGIR O JOGO SÃO PAULO X RIO GRANDE

Para dirigir o encontro São Paulo x Rio Grande do Sul, seguirá amanhã para a capital bandeirante o professor Antonio de Souza Moreira, membro do Conselho Técnico de Tenis da C. B. D.

OS CAMPEONATOS INDIVIDUAIS

Os campeonatos individuais, feminino e masculino, terão inicio no dia 23 próximo, realizando-se em São Paulo todos os jogos. No certame feminino participarão, nas finais, seis concorrentes e no masculino doze concorrentes.

Fioravante D'Angelo

O arbitro Fioravante DAngelo foi convidado para atuar em Juiz de Fóra no proximo domingo, onde apitará o jogo entre o Cruzeiro, tricampeão de Belo Horizonte e o Tupis, campeão da "Manchester Mineira".

ACONTECEU ONTEM... PELOS JORNAIS

Ora, acontece que um vespertino de ontem, ainda focalizando o tento de Valter que não foi autenticado... diz que o "sr. Luiz Aranha contesta as declarações do arbitro", o que não deixa de ser mais uma voz abalisada contra Solon Ribeiro. "Muito animados os alvos". Sim. Muito animados para obstar a campanha e a aspiração do Flamengo. Enquanto isto. "Reis Carneiro no Tribunal", não no de basket, para atacar Guilherme, mas no de futebol, para defender Bigode... E "serão concentrados os rubro-anis", havendo compensação na nota seguinte: "Em ação os cruzmaltinos" para enfrentar o Bonsucesso...

●

Procurando despertar a atenção do leitor, outro vespertino garante que "querem mesmo liquidar com o Departamento de Arbitros", assegurando tambem que "Heleno e Bigode são reincidentes", e afiançando que estão em plena "forma fisica e técnica os titulares do São Cristovão". Os reservas ficarão aborrecidos... Ha outro topico afirmando: "um técnico brasileiro para o Fluminense", o que não deixa de ser de suma importancia para os tricolores, que só confiam na capacidade, inteligencia e eficiencia dos "coachs" de outras terras longinquas.

●

Para os aficionados do rubro-negro uma noticia sensacional: "Vão ser concluidas as obras do estadio da Gavea". Será? Haja cimento para a construção de outro elefante branco... Diz ainda o vespertino que se torna necessario, inadiavel mesmo, "confirmar o titulo de Campeão Sul-Americano de Natação". Isto, naturalmente, depende da sra. Piedade Coutinho. Se ela, o Paulinho, e o Willy Jordan quiserem estará satisfeita a vontade dos nossos colegas. Para os que ainda não sabem e desconhecem as peripecias da rodada que passou, garante o noticiario que estão "indiciados Heleno, Santamaria, China, Pelado e Bigode". Este ultimo para não fugir á regra...

●

Outra nota de interesse: "Desaparece o quadro de juizes da Federação". Possivelmente Vargas Neto publicará uma nota no Jornal do Brasil", na seção "Procura-se". Quanto a "Solon pode ser eliminado", não ha possibilidades para tanto. Eliminado por quem? Só se for pelo Botafogo. Enquanto isto "Flavio alterará a linha rubro negra" o que não deixa de ser um motivo de apreensão para os que aspiram o tetra, mas surge a compensação com a nota de que está "em perigo a realização do Sul-Americano". Coisas de politica na Argentina. Será? Não pode ser... "Pedirá demissão do quadro de juizes". Quem? — perguntam os leitores. Nós respondemos: Solon Ribeiro. Aí intervém os botafoguenses com o "já pediu tarde...". Lá vai a encrenca para o Tribunal de Penas, autentico abacaxi: "Acusado na sumula o presidente do Botafogo". Em compensação, A. Bibiano tambem acusou Solon, não na sumula, mas em palavras que é muito pior...

●

Dinheiro em profusão para os vascainos. "Gaita" para alimentar o Expresso, "50 mil cruzeiros para cada crack", se levantar o campeonato. E' sem duvida, um premio fabuloso, capaz de tornar "crack" qualquer leigo do assunto, desejoso de ganhar tanta "prata"... Vamos ser jogadores de bola? Eu vou... Surge uma esperança para o tenis brasileiro: "Sofia de Abreu no campeonato argentino", e "não temos tambem adversarios faceis", diz Flavio, e que o diga o Bonsucesso...

●

Outro vespertino assegura: "Punições em massa", adiantando que "Geninho e Valter serão conservados" e que "nenhum interesse do Fluminense para aquisição de Dela Torre". "Francamente...", francamente, diz o nosso colega completando: o "S. Cristovão inclinado para protestar contra o arbitro". Coitado do Menezes — agredido e ainda por cima "protestado"... "Não haverá antecipação", não, não haverá que assistam os jogos na tarde de domingo os que aproveitam a semana inglesa. Os fans...

●

Como se vê, tudo em ordem, sem considerar a reunião de hoje do Tribunal de Penas, a declaração e a ameaça que paira sobre Solon Ribeiro, a possibilidade que surge de se ler hoje um anuncio assim redigido: "Precisa-se de juizes dispostos a tudo. Procurar a F. M. F.", e finalmente os preparativos dos clubes para os ultimos jogos do Campeonato Carioca.

CONCLUE-SE AMANHÃ O QUINTO CONCURSO OFICIAL DE NATAÇÃO

Ases da aquatica em ação — Homenagem ao DIARIO CARIOCA

Sob os auspicios da Federação Metropolitana de Natação e com o patrocinio do Vasco da Gama será realizada amanhã a segunda e ultima parte do 5.° Concurso Oficial de Natação.

Este certame a ser desenrolado na piscina do Guanabara apresenta o seguinte programa:

1.ª PROVA — Escola Naval — 100 metros — nado de costas — Patrono: capitão de fragata Frederico Ewerton Pinto — Concorrentes — Francisco Aripema Leão Feitosa, Valter Ferreira, João Floro Freire (2.° ano); Zavem Boghossian (1.° ano); Rogerio Eberard Capanema, Tasso Rabelo Pires Ferreira (C. previo).

2.ª PROVA — 400 metros — Moças Juniors — nado livre — (Honra) — Patrono: Associação de Cronistas Desportivos — Concorrentes — Olga Nunes dos Santos, Maria Dulce Cardoso Gazio, Maria Angelica Leão da Costa Ilse Suzane Helmann (R) (Botafogo); Edite Fink, Edite Groba (R) (Fluminense).

3.ª PROVA — 100 metros — Novissimos — Nado de costas — Patrono — "Diario de Noticias" — Concorrentes: Vercingetorix de Souza Rocas (Botafogo); Aldacir Guimarães Hill, Erick Paul Hengsthler, Olavo Francisco Laboissiére (Flamengo); Julio A. Sancassani Gilberto Ferreira Bahiana (Fluminense); Julio Artur Duarte Mendes (Guanabara).

4.ª PROVA — 100 metros — Moças — Nado de peito — (Campeonato de principiantes) — Patrono: "A Noticia" — Concorrentes: Acir Teillou Falcão (Botafogo); Ljuba van Eyken (Fluminense); Margaret Sonigheit, Efelvina de Jesus Ferreira Vina, Norma da Rocha Le.os (Icaraí).

5.ª PROVA — 100 metros — Campeonato de principiantes — Homens — Nado de peito — Patrono: DIARIO CARIOCA — Concorrentes: Mario Cesar Azevedo da Silveira (Botafogo); Antonio Augusto Sá Freire (Flamengo); Wit Olaf Proenik, Jaime Leal (Fluminense); Manfredo Leipziger, Rubens Franco

(Conclue na 11ª pag.)

O BOTAFOGO REALISARÁ HOJE O SEU HABITUAL TREINO, SEM MODIFICAR O TEAM

O Bonsucesso tambem ensaiará para o choque de domingo — Os outros treinos do dia

A' proporção que o campeonato vai se aproximando do seu termino o nervosismo e a ansiedade se vão apoderando da torcida em geral, ao ponto de se chegar a conjeturar quanto á possibilidade de uma vitoria do Bonsucesso sobre o poderoso team da cruz de Malta.

A verdade é que todos acreditam nas maiores e mais dificeis coisas e por isso mesmo os imediatos candidatos se preparam para as suas futuras e imediatas jornadas, com o mesmo vigor e entusiasmo como se estivessem á frente do certame.

IMPORTANTE O TREINO DO BOTAFOGO

Para o Botafogo a situação continua na mesma. Indecisa. Porque tendo empatado com o Vasco, desceu, e, o gremio de São Januario tambem o fez, ficando nas mesmas condições. Assim sendo, com tres pontos perdidos e tendo que se bater com o Flamengo, seu maior e mais perigoso adversario, nesse finzinho de campeonato, é logico que as providencias para o jogo do dia 28 sejam tomades desde já, encarando-se o prelio do proximo domingo apenas com um obstaculo que deve ser vencido, mas onde se forçará a tomar base para o choque contra o campeão da cidade.

NÃO HAVERA' MODIFICAÇÃO NO TEAM

A exibição do alvi-negro, domingo ultimo não foi boa, no que diz respeito ao preparo fisico, mui especialmente o de Tim e Geninho. No entanto isso não quer dizer que os dirigentes tenham cruzado os braços. Pelo contrario, as providencias foram e serão tomadas, para evitar um novo fracasso.

Dentre as mesmas vemos a manutenção justa de Geninho no team. E dizemos justa porque na verdade Geninho precisa apenas de preparo fisico, uma vez que suas qualidades técnicas são as mesmas, ainda. Quanto a Valter é que não julgamos muito acertado. Seria preferivel se buscar uma ponta na reserva a se manter Valter.

TREINARA' O S. CRISTOVÃO

O São Cristovão vai ter pela frente, domingo proximo, o campeão da cidade, ainda candidato sério ao certame carioca. E isso indica que a sua peleja é das mais sérias possiveis.

Assim, justifica-se que todos voltem suas vistas para o onze de Figueira de Melo, pois que é do interesse geral o resultado dessa peleja. Flamengo, Botafogo, e Vasco são os interessados. Assim é logico que a direção técnica alva faça tudo, para que as coisas sejam bem arranjadas e o team alvo se possa colocar em campo, domingo proximo, na maior batalha do dia, em Alvaro Chaves, de forma a poder se impôr ao seu grande adversario.

TREINA HOJE O BONSUCESSO

O Bonsucesso tem fracassado de forma tão lamentavel que somente os crentes podem admitir a hipotese de uma vitoria sobre o Vasco. No entanto, como em futebol ha de tudo, é logico que se acredete que o Bonsucesso deseja de fato reagir e se opôr ao Vasco da Gama. Não somos dos que admitem tal hipotese. O quadro do Bonsucesso jamais poderia vencer o Vasco numa peleja normal. No entanto vamos esperar a luta.

Pimenta hoje, para evitar que as coisas sejam de fato como os crentes esperam, vai dar um puxadissimo treino nos seus pupilos, a fim de colocar diante do Vasco um team capaz de evitar um novo revez, acabrunhador como aquele de sabado ultimo, frente ao Flamengo.

OS OUTROS TREINOS

O América está numa situação interessante. Não é candidato ao campeonato mas admite a hipotese de vir a influir, ainda, no desfecho do sensacional certame de 45. Aliás, o Vasco tem de lutar ainda com os Diabos Rubros e acredita-se que o America venha a ser a mesma coisa de sempre: um adversario forte e perigoso.

Para o América, a luta de 28, contra o Vasco, é de honra. Assim, o seu match contra o Canto do Rio é um test e esse test deve ser cem por cento de aprovação ao estado de magnifico treinamento.

Hoje, em Campos Sales será realizado o treino habitual da semana, e acreditamos que tenhamos de ver algumas modificações no team de Grita.

O Madureira, por sua vez, tambem levará a efeito um ensaio em seus dominios, para o choque contra o Botafogo.

Canto do Rio e Bangu' tambem treinarão hoje.

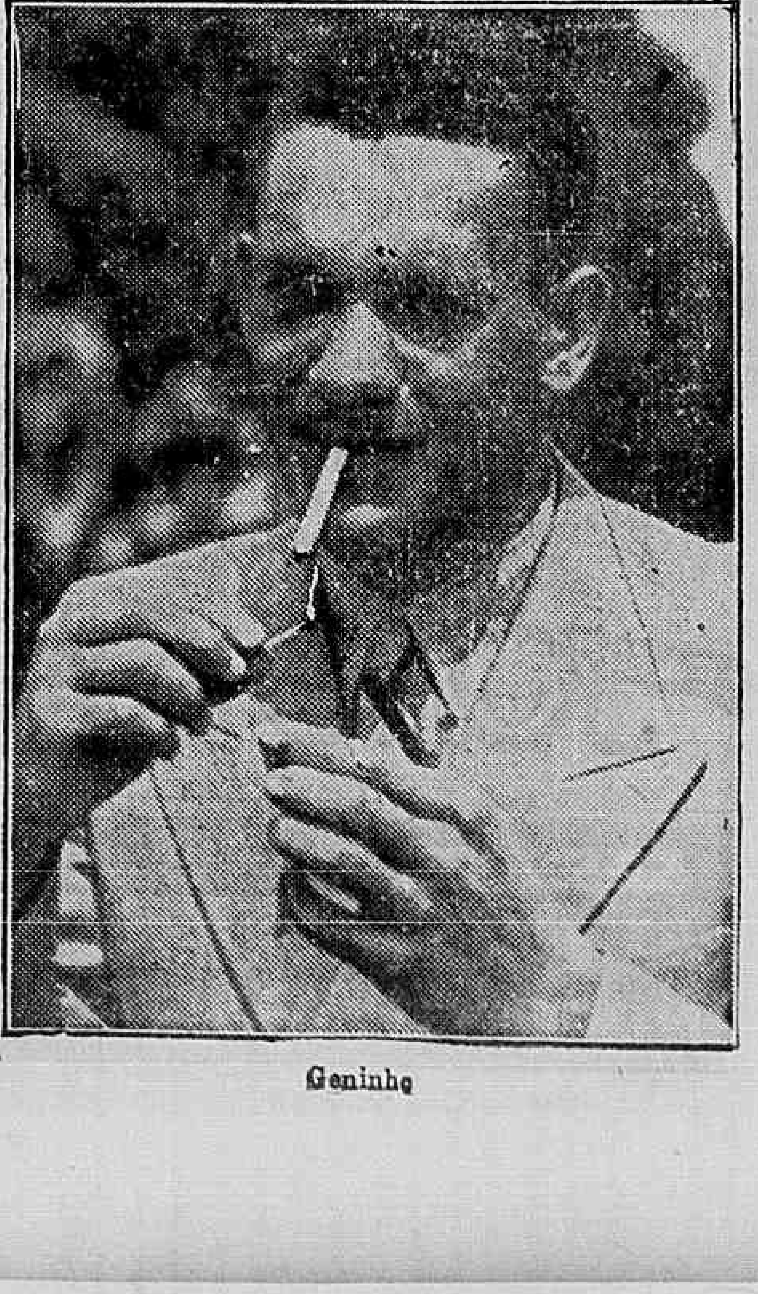

Geninho

Outro duelo entre Typhoon e Eldorado no grande premio «Derby Club»

A ESTRÉIA DE GERALDO

PEDRO DANTAS

O publico turfista brasileiro acompanha com vivo e justificado interesse tudo quanto diz respeito á atuação de Geraldo Costa em Buenos Aires onde foi passar algum tempo, a instancias de Irineu Leguisamo. Desde Domingos Ferreira, nenhum outro profissional brasileiro tivera ocasião de correr em hipodromos estrangeiros, mesmo os mais acessiveis, como os do Rio da Prata. O ultimo representante do nosso turfe que para lá enviamos foi um representante honorario: o "brasileiro" Juan Zuniga, cujos triunfos em Palermo e San Isidro, têm sempre a mais grata repercussão entre nós, maior, talvez, do que no seu proprio país. Como podiamos deixar de aguardar com especial interesse a carreira profissional de Geraldo Costa, naquele meio tão mais adiantado?

As primeiras noticias recebidas da capital argentina informavam que a simpatia pessoal do mineiro já lhe tinha assegurado uma situação excepcional na estima dos profissionais argentinos. Raramente um profissional estrangeiro terá conseguido aceitação tão rapida, se é que algum já a conseguiu. Não esteve inativo, pois desde logo lhe deram autorização e oportunidade de trabalhar cavalos. E Geraldo Costa agradou plenamente nesses trabalhos. Joquei de freio, não encontraria a resistencia do meio ao uso do "filete", que só mesmo a tenacidade de um Zuniga conseguiu impor aos "porteños". Faltava-lhe, apenas, apresentar-se em publico.

A tão esperada estréia verificou-se, afinal, domingo ultimo. Uma tradição cremos que universal costuma reservar para a primeira apresentação de um profissional já feito, um pareozinho "mais ou menos", o que se chama uma carreira "boa", senão uma autentica barbada. No caso de Geraldo Costa, porém, parece ter prevalecido o criterio oposto: o Mineiro estreou numa carreira perdida, em que lhe coube "fechar a raia", entrando terceiro e ultimo, a varios corpos do segundo, que perdeu por 3/4 de corpo. Como se vê, a diferença do 2º para o 3º, exclue completamente a hipotese da responsabilidade do "freio" patricio pelo insucesso. Se isso não bastasse, o movimento de apostas esclareceria a chance do seu pilotado, Marino: enquanto o ganhador, Malemi, vendeu mais de 65 000 "boletos", Marino, o pilotado de Geraldo, não atingiu a casa dos 12.000. E' verdade que o 2º colocado, Retintin, vendeu 9 mil e poucos. Mas talvez a propria estréia de Geraldo tenha concorrido para aumentar o jogo de Marino.

BACHAREL, por Maritain e Mussuá, é, no momento, o titular da liderança de sua geração. Vêmo-lo aqui depois de sua magnifica vitoria sobre Golo, no Grande Premio "Lineu de Paula Machado", seguro por seus criadores, os srs. Rocha Faria, pai e filho, ambos ardorosos "turfmen", radiantes com essa primeira grande vitoria classica do Haras Santa Anita, de sua propriedade. Bacharel foi admiravelmente dirigido por Justiniano Mesquita e tem seu preparo dirigido por Sabbatino d'Amore.

A reunião de amanhã

1º pareo — 1.600 metros — A's 13.30 horas — Cr$ 15.000,00.

		Animal	Ks.
1	1	Gê	56
2	(2	Diogo	56
	(3	Cayuba	56
3	(4	Véga	54
	(5	Buninota	54
4	(6	Etala	54
	(7	Aragonita	54

2º pareo — 1.000 metros (Pista de grama) — A's 14.50 horas — Cr$ 20.000,00.

		Animal	Ks.
1	1	Guadalupe	55
2	2	Marléu	55
3	3	Estrilo	55
4	(4	Rolante	55
	(5	White Face	55

3º pareo — 1.800 metros — A's 14.30 horas — Cr$ 15.000,00.

		Animal	Ks.
1	(1	Urucungo	56
	(2	Mandrios	54
2	(3	Fragata	54
	(4	Diplomada	54
3	(5	Pan	56
	(6	Merengue	56
4	(7	Balandra	54
	("	El Rey	52

4º pareo — 1.200 metros — A's 15.00 horas — Cr$ 12.000,00.

		Animal	Ks.
1	(1	Patriota	58
	"	Gurupé	50
	(2	Ebulo	58
2	(3	Mickey	58
	4	Bulandy	54
	(5	Branubio	58
3	(6	Chistoso	54
	7	Air Force	54
	(8	Duelo	58
4	(9	Ancito	58
	10	Santafé	58
	("	Somma	50

5º pareo — 1.500 metros — A's 15.35 horas — Cr$ 15.000,00.

		Animal	Ks.
1	(1	Florista	54
	(2	Três Pontas	56
2	(3	Forasteiro	56
	(4	Cajubi	50
3	(5	Unico	5
	(6	Fina Champagne	54
4	(7	Stalingrado	56
	8	Ixtra	54
	(9	Berlioz	56

6º pareo — 1.200 metros — A's 16.10 horas — Cr$ 15.000,00 — "Betting".

		Animal	Ks.
1	(1	Concurso	56
	"	Tip Top	56
	(2	Glorita	54
2	(3	Penedo	56
	4	J'Attendrai	54
	(5	Naipe	56
3	(6	Rusacea	54
	7	Avença	54
	(8	Emilia	54
4	(10	Rio de Janeiro	50
	(11	Lady be Good	54
	(9	Giruá	54
	(12	Bombeiro	56

7º pareo — 1.600 metros — A's 16.45 horas — Cr$ 15.000,00 — "Betting".

		Animal	Ks
1	(1	Gardel	56
	"	Thalasu'	52
	(2	Saruá	50
2	(3	Madrillera	50
	(4	Partout	48
	(5	Alachie	51
	(6	Armonioso	52
3	(7	Fritz Wilberg	56
	(8	Britanico	53
	(9	Tam Tam	49
	("	Comarin	48
4	(10	Festejante	56
	(11	Sereno	56
	(12	Relampago	50
	("	Gran Golero	48

8º pareo — 1.500 metros — A's 17.20 horas — Cr$ 15.000,00 — "Betting".

		Animal	Ks.
1	(1	Rusticana	58
	(2	Lirón	48
2	(3	Taquemáu	53
	4	Chips	48
	(5	Cuéra	48
3	(6	Sócrates	50
	7	Diagonal	53
	(8	Prima Dona	50
4	(9	Corydon	50
	10	Lobuna	49
	("	Barón	56

Carteira perdida

O operario Alcides Patrocinio perdeu uma Carteira de Penhores da Caixa Economica, de n. 652073.

Em nossa redação pediu-nos solicitassemos á pessoa que porventura a encontrou, fazer entrega da mesma á rua Silva Jardim n. 33, onde será gratificada.

PROGRAMA DE DOMINGO

1º pareo — 1.400 metros — A's 13.00 horas — Cr$ 15.000.00.

		Animal	Ks.
1	(1	Mascarado	54
	(2	Fulminar	50
2	(3	Robusto	54
	(4	Mossoroina	54
3	(5	Victory	58
	(6	Tópe	50
4	(7	Amóra	58
	8	Tango	58
	(9	Maquis	58

2º pareo — 1.400 metros — A's 13.30 horas — Cr$ 30.000,00.

		Animal	Ks.
1	1	Cerro Alto	55
2	2	Arabe	55
3	(3	Massacre	55
	(4	Peter Pan	55
4	(5	Sassiado	55
	("	Cerro Claro	55

3º pareo — 1.500 metros — A's 14.00 horas — Cr$ 15.000,00.

		Animal	Ks.
1	(1	Arvoredo	54
	(2	Fanfa	50
2	(3	Elipse	58
	(4	Caxton	54
3	(5	Casablanca	58
	6	Drina	50
	(7	Chilique	54
4	(8	Dengo	58
	9	Simbolico	50
	("	Embuá	50

4º pareo — 1.000 metros — A's 14.30 horas — Cr$ 20.000,00.

		Animal	Ks.
1	(1	Glycinia	55
	(2	Anuska	55
2	(3	Eil-a	55
	(4	Cayena	55
3	(5	Viagem	55
	6	Cilcha	55
	(7	Juliana	55
4	(8	Giria	55
	9	Guapeba	55
	("	Gralha	55

5º pareo — 1.400 metros — A's 15 00 horas — Cr$ 15.000 00.

		Animal	Ks.
1	(1	Riolil	54
	"	Juloca	56
	(2	Espeto	50
2	(3	Exigente	58
	4	Campana	48
	(5	Sagres	54
3	(6	Damaru'	54
	7	Tarobá	58
	(8	Old Plaid	56
4	(9	Kalek	50
	10	Eleita	56
	("	Estella	56

6º pareo — 1 400 metros — A's 15.35 horas — Cr$ 12 000,00 — "Betting".

		Animal	Ks.
1	(1	Bolsón	54
	(2	Dasil	58
2	(3	Granflauta	54
	4	Carbón	58
	(5	Poko Moko	48
3	(6	Candu'	51
	7	Timó	51
	(8	White Horse	58
4	(9	Gigantéa	55
	10	Mapita	56
	(11	Sofrenado	58

7º pareo — 1 200 metros — A's 16 10 horas — Cr$ 15.000,00 — "Betting".

		Animal	Ks.
1	(1	Dadiva	54
	("	Don Fernando	56
2	(2	Floasy	54
	(3	Diamant	56
3	(4	Malaio	56
	(5	Farrusca	54
4	(6	Rubi	56
	7	Flexa	54
	("	Sanguenolth	54

8º pareo — Grande Premio "Derby Club" — 3 800 metros — A's 16.45 horas — Cr$ 100.000,00 — "Betting".

		Animal	Ks.
1	1	Typhoon	57
2	(2	Eldorado	54
	(3	Miami	55
3	(4	Batton	55
	(5	Salmon	55
4	(6	Estrondo	55
	("	Floreira	52

9º pareo — 1.600 metros — A's 17 30 horas — Cr$ 15.000,00.

		Animal	Ks.
1	1	Dominó	56
2	2	Sobco	49
3	3	Rockmoy	52
4	(4	Dark Prince	53
	(5	Zagal	50

NOVA TABELA DE PREÇO PARA TAXIS

NÃO PODERÃO COBRAR ADICIONAL NOS PERCURSOS URBANOS — APROVADO

O chefe de Policia aprovou a seguinte portaria de preços, para automoveis de passageiros, de aluguel:

"TABELA TAXIMÉTRICA — Partida — Cr$ 3,00 — Cada 100 m. de percurso — Cr$ 0.20 Por minuto de espera — Cr$ 0,20

TABELA HORÁRIA — 1.a Hora (indivisível) — Cr$ 40,00 Horas subsequentes (divisíveis em 1/4 de hora) — Cr$ 30 00

O serviço de excursões será feito mediante ajuste prévio.

OBSERVAÇÕES:

No transporte para o perimetro suburbano a presente tabela será acrescida de 50 % sôbre a importancia registrada no taxímetro.

Nenhum acréscimo será cobrado para as seguintes Zonas:

a) Para a Zona Sul, até á entrada da Avenida Niemeyer (Hotel Leblon) e fins da rua Marquês de São Vicente;

b) Para a Zona Norte, até á Usina da Tijuca e estações do Meyer e Penha;

c) Para a subida de Santa Tereza (estação do Curvalo)

A presente Portaria entrará em vigor no prazo de 90 dias quando os taxímetros deverão estar retificados, vistoriados e colocados.

Aos que não tenham sido retificados e de acordo com a proposta dos interessados aceita pelo Sr. Ministro Chefe de Policia, os senhores passageiros pagarão o dôbro da importancia registrada no taxímetro, deduzido de Cr$ 3,00, preço do quilômetro inicial.

Afim de evitar diversidade de interpretações, êste Serviço previne aos interessados que nos veículos, cujos taxímetros estão pintados de vermelho, o pagamento a ser feito é exclusivamente o que registra o taxímetro.

Nos demais veículos, cujos taxímetros não tenham a côr vermelha, a importancia a pagar será o dôbro do registrado no taxímetro, deduzido de Cr$ 3 00.

Até que sejam retificados todos os taxímetros, fica estabelecido a côr vermelha para os retificados para a nova tabela.

Os veículos, cujos taxímetros retificados não tenham a côr vermelha, serão apreendidos, para as providências cabíveis no caso".

VARIAS

ASSOCIAÇÃO DE CRONISTAS DESPORTIVOS
CONCUROS DE PALPITES — TURFE

Com o resultado da corrida realizada sabado último, ficou sendo a seguinte a classificação dos concorrentes inscritos no concurso abaixo:

Taça "Alfredo Ford"

1—Isac Moutinho . . 117-177
2—Raimundo Chaves 114-174
3—Juraci de Araujo 109-161
4—A. Bastos . . . 110-158
5—A. Correia . . . 106-154
6—M. Vale Jr. . . . 103-153
7—Emanuel Salgado 103-151
8—Manfredo Liberal 97-151
9—João Loques . . . 98-147
10—F. Morais Cardoso 93-132
11—Nestor C. Pereira 90-131
12—Oscar de Carvalho 82-130
13—Alberto Fróis . . 88-129
14—J. L. Costa Pereira 83-128

Taça "O Globo"

1—Isac Moutinho . . . 181
2—Raimundo Chaves . . 127
3—A. Bastos 121
4—Juraci de Araujo . . 113
5—A. Correia 112
6—M. Vale Junior . . . 109
7—Emanuel Salgado . . 109
8—João Loques 104
9—Manfredo Liberal . . 103
10—F. Morais Cardoso . . 99
11—Nestor C. Pereira . . 97
12—Oscar de Carvalho . . 94
13—Alberto Fróis 93
14—J. L. Costa Pereira . 92

ASSOCIAÇÃO DE CRONISTAS DESPORTIVOS
CONCUROS DE PALPITES — TURFE

Com o resultado da corrida realizada domingo último, ficou sendo a seguinte a classificação dos concorrentes inscritos nos concursos abaixo:

Taça "Olival Costa"

1—Isac Moutinho . . 127-206
2—Raimundo Chaves 124-202
3—Emanuel Salgado . 121-197
4—Juraci de Araujo . 116-192
5—A. Bastos 122-190
6—M. Vale Junior . . 120-187
7—João Loques . . . 112-184
8—F. Morais Cardoso 111-183
9—Manfredo Liberal . 109-180
10—A. Correia 114-179
11—Alberto Fróis . . 111-178
12—J. L. Costa Pereira 112-175
13—Nestor C. Pereira . 101-164
14—Oscar de Carvalho 96-159

Taça "A Noite"

1—Isac Moutinho 148
2—Raimundo Chaves . . 146
3—A. Bastos 145
4—J. L. Costa Pereira . 135
5—Emanuel Salgado . . 133
6—M. Vale Junior . . . 131
7—João Loques 130
8—Juraci de Araujo . . 128
9—A. Correia 126
10—F. Morais Cardoso . 123
11—Alberto Fróis 123
12—Manfredo Liberal . . 121
13—Nestor C. Pereira . . 113
14—Oscar de Carvalho . . 111

O REGRESSO DE D. INAH

E esperada sábado nesta capital nossa colaboradora e reporter de setor, a conhecida "turfwoman" sra. Inah de Morais.

D. Inah, que foi a Montevidéo e Buenos Aires rever velhas amizades, observar os progressos do turfe platino e adquirir selins, rédeas, freios, capas e mantas "para vestir as suas crianças", conforme declaração que fez a um nosso colega da capital argentina, viajará desta vez de avião, á vista das dificuldades de que ainda se ressente a navegação marítima, meio de transporte da sua preferencia para essas viagens.

GRANDE PREMIO "A. J. PEIXOTO DE CASTRO"

O Jockey Club de Porto Alegre vai homenagear no proximo domingo o dr. A. J. Peixoto de Castro Jr., realizando um grande premio com o nome do ilustre turfman.

Nessa prova, que será disputada em 2.200 metros estão alistados seguintes animais:

	Quilos
JORNAL PEQUENO	50
FLEXIVEL	56
FISCO	55
PETROLUX	46
SUA ALTEZA	46
SAPO	46
STORN	46

PARA S. PAULO

Com destino á capital bandeirante foram embarcados os animais Egoista, Briton e Euxenete.

Todos eles vão passar a atuar em Cidade-Jardim.

GRANDE PREMIO "DERBY CLUB"

Montarias prováveis

São as seguintes as montarias prováveis do Grande Premio "Derby Club".

	Quilos
TYPHOON, O. Ullôa	57
ELDORADO, J. Mesq.	54
MIAMI, S. Batista	55
BATTON, A. Barbosa	55
SALMON, R. Freitas	55
ESTRONDO, E. Castillo	55
FLOREIRA, L. Leighton	52

VÊM ATUAR NA GAVEA

De S. Paulo, onde têm atuado, acabam de chegar á nossa capital os animais Picardia e Indaial, que vêm atuar em nossas pistas.

O primeiro foi entregue aos cuidados do entraineur Gabriel Reis e o segundo ingressou nas cocheiras do entraineur João Coutinho.

UM "BATACAZO" EM NEWMARKET

LONDRES, 17 (U. P.) — O cavalo "Kerki Pipper", de propriedade de sir Hervey Bruce, conquistou o Premio Deareitgn, na distancia de duas milhas e um quarto, no Hipodromo de Newmarket, embora não figurasse entre os possiveis vencedores, pois era cotado na proporção de 25 para 1.

FABRICA BANGU
TECIDO PERFEITO
FIRMEZA DE CORES
LINDOS PADRÕES
DURABILIDADE
BANGU
EXIJA NA OURELLA
(BANGU - INDUSTRIA BRASILEIRA)

AMANHÃ
"AVANT-PREMIERE", ÀS 21 HORAS
DO MAIOR DESFILE POLITICO DO MOMENTO!!!

com a mais arrebatadora das apoteoses!!!
"CONQUISTAS BRASILEIRAS"
apresentando o material belico alemão na revista
TRUNFO E ESPADAS
Revista de charges politicas de JOAQUIM MAIA
TEATRO JOÃO CAETANO

Eis o exercito da CONSERVAÇÃO!
Mande encaixotar sua louça, engradar seu radio, piano e geladeira, a fim de evitar qualquer estrago!
PARA UMA PERFEITA MUDANÇA
GUARDA-MOVEIS GATO PRETO
basta discar 26 8699 3136 1768
RUA DA PASSAGEM 120 - RIO - S. PAULO

SESSÕES PASSATEMPO
HOJE CAPITOLIO
A PARTIR DE MEIO DIA
CINELANDIA FONE 22-6758

O JULGAMENTO DA FERA DE BELSEN E A SUA QUADRILHA
(BRASIL ATUALIDADES 71)

Rigorosa investigação nos Bancos Alemães

ESPORTES

CONCLUI-SE AMANHÃ O QUINTO CONCURSO OFICIAL DE NATAÇÃO

(Conclusão da 9ª pag.)

de Sá, Paulo Pereira da Silva Porto (Icaraí).

6.ª PROVA — 200 metros — Moças Juniors — Nado de costas — Patrono: "A Vanguarda" — Concorrentes: Rosalba de Souto Maior Pinto, Dulce Magalhães Barata, Clede van Tol de Almeida, Maria de Lourdes Antunes (Botafogo); Edite Groba, Silvia Elisabeth Malik (Fluminense).

7.ª PROVA — 100 metros — Novissimos — Nado livre — Patrono: Concorrentes: Thales de Oliveira de Souza Ribeiro (América); Orlando Fernandes Ribeiro, Fernando Pinto Dias, José Augusto Didier Barbosa Viana (Botafogo); Almir Dourado (Fluminense); Jorge Henrique Nunes Curvelo (Guanabara); Luiz Carlos Magalhães (Tijuca).

8.ª PROVA — Escola Naval — 100 metros — Nado de peito — Patrono: capitão tenente José Goossens Marques — Concorrentes: Mauricio Taveira (3.º ano); Francisco Aripema Leão Feitosa, Acir Gomes de Carvalho, Luiz Ferreira (2.º ano); Raimundo Arinauá Leão Feitosa (1.º ano); Nelson Louzada (C. Previo).

9.ª PROVA — Campeonato de principiantes — 100 metros — Moças — Nado livre — Patrono — Concorrentes: Maria da Conceição do Souto Maior Pinto (Botafogo); Glicinia Clara Leal de Carvalho (Flamengo); Ione Derenzi (Fluminense); Laura Gomes da Silva (Guanabara); Cilêia de Morais Tavares, Norma Rocha Lemos, Nilza Bruno de Figueiredo (Icaraí).

10.ª PROVA — 400 metros — Seniors — Nado de costas — Concorrentes: Newton Ribeiro de Oliveira, Cesar Valcarce Franco (Botafogo); Aldacir Guimarães Hill (Flamengo); Paulo W. da Fonseca e Silva, Luiz Paulo de Abreu Nogueira e Armando Bandeira de Lima (Fluminense); Alberto Novo Cabaleiro (Guanabara):

11.ª PROVA — 200 metros — Juniors — Nado livre — Patrono: "O Jornal" — Maria de Lourdes Antunes, Ingeborg Elisabeth Schueler (Botafogo); Ilza Tereza Holch, Maria Emilia Domeneck, Ljuba van Eyken (Fluminense); Leda Duarte Silva e Maria Augusta Diniz Pinto Bravo (Tijuca).

12.ª PROVA — 200 metros — Juniors — Nado de peito — Patrono: "Gazeta de Noticias" — Concorrentes — Everardo Luiz Alvares da Cruz (Botafogo); Aldevio José Lustosa Leão (Fluminense); Edson Perri (Guanabara); José Pereira da Silva Porto e Paulo Pereira da Silva Porto (Icaraí); Nelson Loureiro e Rui Guaraná (Tijuca).

13.ª PROVA — 200 metros — Juniors — Nado livre — Concorrentes: Fernando Pinto Dias, Orlando Fernandes Ribeiro (Botafogo); Lauro Mendes de Oliveira, Artur Leão Feitosa (Fluminense-; Jorge Henrique Nunes Curvelo (Guanabara".

14.ª PROVA — 4x500 metros — Juniors — Nado livre — Patrono: "Sport Ilustrado"—Concorrentes: Botafogo 2 turmas; Fluminense 2 turmas; Guanabara 1 turma; Icaraí 1 turma.

15.ª PROVA — 4x50 metros — Escola Naval — Nado livre — Patrono: capitão de corveta Silvio Monteiro Moutinho — Concorrentes: 3.º ano 1 turma; 2.º ano 2 turmas; 1.º ano 2 turmas; Curso previo 1 turma.

Billy Conn e Johny Ray recusaram assinar contrato

NOVA YORK, 17 — (U. P.) Os pugilistas Billy Conn e Johonny Ray recusaram assinar contrato para uma luta pelo campeonato mundial de peso pesado contra Joe Louis, em junho proximo, porque o contrato oferecido pelo empresario Mike Jacobs contem uma clausula segundo a qual os aspirantes ao titulo maximo do box "não podem interferir em outras lutas para se porem em condições".

Vencidos os titulares do tricolor

O exercicio de ontem, nas Laranjeiras

O exercicio do Fluminense foi dos mais movimentados. A equipe efetiva, que sofreu alterações no segundo tempo, viu-se superada pelos reservas que venceram pelo escore de 3 a 1, goals de Pedro Amorim (2) e Jaime, para os vencedores e de Nandinho, para os vencidos.

Para o prelio contra o Bangú, a direção da equipe tricolor, ao que apurou a nossa reportagem, manterá a mesma turma que derrotou o América por seu melhor desempenho na segunda fase da luta.

Os quadros formaram assim constituidos:

TITULARES — Alfredo (Batatais); Afonso e Haroldo (Rato); Vicentine, Pascoal e Bigode; Pinhegas, Simões (Orlando), Geraldino, Nandinho e Rodrigues.

RESERVAS — Caxambú; Helvio e Nanati; Tomé, Noronha e Zoé; P. Amorim (Jaime), Orlando (Simões), Carango, Raimundo e Valdir.

APRONTOU O FLAMENGO

REAPARECEU VEVÉ NA PONTA

Os profissionais, reservas e aspirantes rubro-negros realizaram, ontem, á tarde, o seu primeiro ensaio semanal para o cotejo de domingo proximo contra o São Cristovão. Como vem sucedendo ultimamente, o ponteiro Vevé compareceu ao exercicio, ignorando-se, porém, se jogará domingo.

Treinou no segundo tempo, ao lado de Velau. Os titulares venceram os dois adversarios, primeiramente aos reservas, por 3x0, e, em seguida, aos aspirantes, por 2 x 0.

Tião marcou os dois tentos contra os aspirantes e Adilson, Zizinho, e Pirilo, contra os reservas. Os dois quadros estiveram assim formados:

TITULARES: — Jurandir (Luiz) — Nilton e Norival — Biguá — Bria e Jaime — Adilson — Pirilo (Tião) — Peracio (Velau) e Tião (Vevé).

RESERVAS: — Luiz — Alcides e Aralton — Paulo Amaral — David e Laxixa — Rivas — Velau — Vivinho — Jorge e Valfredo.

ASPIRANTES: — Doli — Valdemar e Serafim (Lino) — Ernani — Francisco e Farah — Cotoco — Jervel — Vaguinho — Jorge e Miquel.

Eleições na Federação de Pugilismo

Os clubes filiados á Federação Metropolitana de Pugilismo, foram convidados para reunirem-se no dia 24 do corrente, ás 20 horas e meia, á rua Alvaro Alvim, 37 (Ex. Rex) sala 614, para deliberarem sobre a seguinte ordem do dia:

a) tomar conhecimento da renuncia do presidente e vice-presidente;
b) leitura do relatorio do presidente;
c) eleição para os cargos vagos, pelas renuncias acima.
d) interesses gerais.

FOSFOVITAMINA GRANADO
O FORTIFICANTE PARA TODAS AS IDADES

COMPLETO O CONJUNTO LIDER

Magnifico o exercicio do Vasco

O "onze" do Vasco treinou, ontem, em S. Januario, preparando-se para ir visitar o Bonsucesso, ultimo colocado na tabela, na tarde de domingo vindouro.

A turma vascaina treinou completa e conseguiu abater os reservas pela contagem de 4x2, após um exercicio dos mais proveitosos.

Os pontos dos vencedores foram adquiridos por Lelé (2) Ademir e Isaias e os dos vencidos por Alfredo e Djalma II.

O quadro titular não sofrerá alterações para o prelio com os rubro-anis.

As equipes treinaram assim organizadas:

TITULARES — Rodrigues; Augusto e Rafanelli; Berascochéa, Eli e Argemiro; Ademir, Lelé Isaias, Jair e Chico.

RESERVAS — Barbosa; Rubens e Sampaio; Alfredo, Dino e Nilton; Cordeiro, Elgem, João Pinto, Djalma II e Santo Cristo.

Disputa-se domingo o Campeonato de Velocidade

Será levado a efeito no próximo domingo o Campeonato Carioca de Velocidade da Temporada Ciclistica de 1945.

DETALHES DA PROVA

O Campeonato de Velocidade e disputado por séries eliminatórias, até oitavos de final, com pescagem e respescagem para apurar os integrantes das séries de quartos de final. Será corrido na distancia de 1.000 metros, considerando-se o tempo olimpico dos 200 metros finais.

LOCAL DA COMPETIÇÃO

A prova será realizada no inicio da Avenida Brasil (fim da Avenida Rodrigues Alves) cujo local, por tratar-se de uma réta asfaltada com cêrca de 1.500 metros, se presta esplendidamente para essa competição, oferecendo ampla visibilidade ao espectador em todos os detalhes da competição.

Excursionarão a America do Sul o Sporting e o Arsenal

Pelo "Cabo de Hornos" passou ontem, por esta capital, o esportista argentino Tomaz A. Berro, vice-presidente da Associação de Football.

O sr. A. Berro visitará a Espanha e a Inglaterra, a fim de visitar o Sporting Club de Espanha e o Arsenal de Londres para excursionarem na America do Sul.

Acredita-se que nesse plano executado desses dois clubes europeus, tambem será incluido o Brasil.

ADVOCACIA TRABALHISTA
NAPOLEÃO FONYAT
Ex Presidente da Junta
Carmo 65 4.º — 43-8188

PEDIDO PELA ARGENTINA AOS ESTADOS UNIDOS FUNCIONARIOS ESPECIALIZADOS

WASHINGTON, 17 (U. P.) — A Argentina pediu recentemente aos Estados Unidos "25 investigadores especializados para estudar a documentação dos grandes bancos alemães naquele pais". Isso foi revelado no depoimento até agora secreto, prestado perante o Sub-Comité de Creditos da Camara dos Representantes pelo sr. Orvis Schmidt, diretor do Departamento de Controle de Fundos Estrangeiros no Tesouro dos Estados Unidos. Schmidt fez essas declarações nas audiencias celebradas sobre a redução de gastos nacionais por motivo da terminação da guerra. Declarou que "podemos esperar receber pedidos semelhantes da Espanha, Suiça e outros paises, onde o capital alemão excede em muito ao que existe na Argentina".

NÃO SE ESQUEÇA

HOJE

NA PREFEITURA — Serão pagas, hoje, na CRE, as seguintes propostas: 86650 — 86651 — 86652 86653 — 86654 — 86655 — 86656 86657 — 86658 — 86659 — 86660 86661 — 86662 — 86663 — 86664 86665 — 86666 — 86667 — 86669 86670 — 86671 — 86672 — 86673 86675 — 86676 — 86677 — 86678 86679 — 86380 — 86682 — 86683 86684 — 86685 — 86687 — 86688 86689 — 86690 — 86691 — 86692 86693 — 86694 — 86685 — 86695 86697 — 86698 — 86699

FEIRAS-LIVRES — Rua Benedito Hipolito, — Rua Silva Rabelo — Largo da Penha — Rua Campos Sales — Rua Filgueiras Lima — Rua Junqueira — Praça Almirante Baltazar — Praça Cardial Arcoverde — Avenida Ataulfo de Paiva — Praça Progresso e rua Laura de Araujo.

FARMACIAS DE PLANTÃO — Largo da Carioca 10-12 — Visc. Rio Branco 31 — Av. Salvador de Sá 179 — Catumbi 67 — Aristides Lobo 238 — Haddock Lobo 123B — Machado Coelho 174 — Joaquim Palhares 721 — Catete 352 — Laranjeiras 384 — Bento Lisboa 92 — Lapa 35 — Ipiranga 65 — S. João Batista 14 — Jardim Botanico 697 — Vol. Patria 244 — Passagem 92 — Av. Ataulfo de Paiva 102 — Real Grandeza 31? — Mar. Cantuaria 106 — Teixeira de Melo 42 — Visc. Pirajá 338 e 538 — Av. N. S. Copacabana 1.130 A — Siqueira Campos 119-A — Fernando Mendes 45 — Joaquim Nabuco 14 — S. Luiz Gonzaga 66 — Bela 854 e 78 — Figueira de Melo 372 — Largo Pedregulho 4 — Conde Bonfim 436 e 832 — S. Fco. Xavier 268 e 992 — Oito de Dezembro 40-A — Av. 28 Setembro 236 — Marwell ?88-A — Barão de Mesquita 590 e 986 — Itabaiana 8-A — Lipinio Cardoso 261 — 24 de Maio 1005 — Lino Teixeira 283 — Carolina Meier 12-A — José dos Reis 45 — Av. Suburbana 7846 — Clarimundo de Melo 9 — Assis Carneiro 20 — Arquias Cordeiro 622 — Dias da Cruz 616 — Av. João Ribeiro 61-A Alvaro Miranda 451 — Estr. Mons. Felix 936 — Estr. Vicente Carvalho 29 — Topazios 71 — Nerval Gouveia 435 — Capitão Couto Menezes 4 — Maria Passos 114 — Av. Automovel Clube 2884 — Estr. Otaviano 286 — João Vicente 667 — Carolina Machado 974, 1556 e 1480 — Sirici 8-B — Padre Nobrega 400 — Estr. Mar. Rangel 528 — João Vicente 55 — Av. Suburbana 10496 — Coronel Rangel 450-A — Pça. Quintino Bocaiuva 16 — Maria Freitas 24 — Pça. das Nações 42 — Cardoso de Morais 96 — Uranos 963 — Vinte Três de Agosto 36 — Etelvina 9 — Angelica Mota 28 — Bulhões Marcial 51 — Itabira 89 — Quito ?85 — Estr. Vicente Carvalho 1604 — Av. Nova York 150 — Av. Geremario Dantas 1469 — Candido Benicio 4152 — Estr. Taquara 892-B — Taparatuba 1881 — Albino Paiva 195 — Av. Sta. Cruz 492 — Maranguá 4-B — Pereira da Rocha 87 — Estr. Engenho Novo 15 — Coronel Agostinho 45 — Felipe Cardoso 27 e Lopes Moura 66.

NOTICIAS DOS ESTADOS

VOTAR NO INTERIOR É UMA ODISSÉIA

PREFERIVEL A MULTA — Chegam a Ponta Porã reclamações dos habitantes do interior, pedindo que os titulos sejam entregues pelos juizes eleitorais das zonas onde residem, pois do contrario terão que viajar de 20 a 80 leguas para ir a Ponta Porã receber o referido documento. Nesse caso, muitos preferirão pagar a multa a ter o titulo e votar.

DIVERGEM OS JORNAIS — O "Estado do Pará" e a "Folha do Norte", de Belém, divergem quanto ás finalidades da requisição de cerveja feita recentemente pela Caepa. O 1º diz que o lucro auferido reverteu em beneficio de instituições de caridade e o outro que a cerveja tinha sido requisitada para ser distribuidas pelos casinos de que o interventor é socio, com prejuizo para o comercio.

RESTRIÇÃO AO CREDITO — A Associação Comercial de Marilia, São Paulo, telegrafou ao ministro da Fazenda e ao inteventor protestando contra a exigência da Superintendencia da Moeda e Credito, para que os bancos depositem no Banco do Brasil certa percentagem dos seus depositos. O telegrama frisa que a medida está restringindo o credito, com prejuizos para as classes produtoras.

CRISE DE TRANSPORTES — De Carazinho, em Minas, informam que estão retidos ali, por falta de transporte, centenas de sacos de farinha de mandioca. Os produtores locais estão indignados com a situação, de vez que, para a madeira não há falta de transporte, sendo a mesma conduzida inclusive em vagões fechados.

DELEGACIA DA ECONOMIA POPULAR — Acaba de ser criada no Territorio de Ponta Porã, a Delegacia da Economia Popular.

COTAÇÕES DO ARROZ E MILHO — O mercado de S. Luis mantém firme todas as cotações. O milho está a Cr$ 1,80 o quilo; o arroz em casca a Cr$ 1,00 e o algodão tipo cinco, a Cr$ 5,00

SÓ DE PEQUENOS CURSOS — Comenta-se na Bahia o fato da Marinha Mercante, no momento, não permitir que ali aportem navios de longo curso.

MAU SERVIÇO DE ONIBUS — A população do bairro 'a Freguesia do Ó, em S. Paulo, indignada com o máu serviço de ônibus local, incendiou um coletivo e tentou empastelar a garagem da empresa. A policia usou de violências para conter o povo.

PARALISADA A EXTRAÇÃO — Estão ameaçados de paralisação, em virtude de portarias da Coordenação da Mobilização Economica, os trabalhos da extração de minérios no interior do Rio Grande do Norte.

LEITE PARA AS CAPITAIS

ALTA DA LENHA — Em Belo Horizonte, a lenha vem tomando uma alta assombrosa, ficando inacessivel aos pobres. Embora o preço da tabela seja de 65 cruzeiros o metro, há linheiros que o vendem por 70,80 e até 90 cruzeiros.

Biliboldo
GRANADO
NORMALISA AS FUNÇÕES DO FÍGADO

ONTEM NO EXTERIOR

(Condensação do serviço telegrafico da "United Press")

A DEFESA NAVAL DO PACIFICO — WASHINGTON, 17 — Os planos dos Estados Unidos para a defesa naval do Pacifico compreendem uma poderosa frota dividida em três forças de combate, apoiadas por uma frota de reserva de cerca de mil navios.

CANCELADO O PLANO DE DEFESA QUINQUENAL — LONDRES, 17 — A emissora de Estocolmo informou que a Suecia cancelou seu plano de defesa quinquenal, em vista do possivel uso da energia atômica. Novas instruções foram baixadas aos chefes da defesa da Suecia.

ENERGIA ELETRICA APENAS DURANTE 12 HORAS — PARIS, 17 — O Ministerio da Produção Industrial da França anunciou que devido á seca, que causou escassez de força hidraulica, os parisienses contarão com energia eletrica apenas 12 horas em 24, a partir de sexta-feira proxima.

NÃO DESEJAM PARTICIPAR DE HOSTILIDADES — LONDRES, 17 — Daniel Auster, prefeito de Jerusalem, declarou a United Press acreditar que os arabes da Palestina não desejam participar de hostilidades a respeito da imigração judaica.

COMICIO DOS ESTIVADORES BRITANICOS EM GREVE — LONDRES, 17 — Realizou-se hoje um comicio dos estivadores em greve nesta capital, comparecendo 10.000 trabalhadores. Foi unanimemente aprovada, durante o comicio, a continuação da greve.

Dr. Emygdio F. Simões
DO HOSPITAL DO SERVIDOR DA PREFEITURA
Clinica Geral — V. Urinarias
Rua General Caldwell 310
T. 22-0222 — Das 17 ás 19

RAIOS X
Exames radiologicos em residencia
Drs. Victor Côrtes e Renato Côrtes
Diariamente das 9 ás 12 e 14 ás 18 horas
R. Araujo Porto Alegre, 70-9.º andar
Tel. 22-5330

Cia. de Seguros "Garantia Industrial Paulista"
Séde: — S. PAULO
Rua Alvares Penteado n.º 184
GIP
FUNDADA EM 1924
DIRETORIA:
Dr. Nelson Libero — Presidente
Dr. Renato de Andrade Santos — Vice-Presidente
Tobias Cardoso — Diretor Secretario
Velsirio Martins Fontes — Dir. Comercial
Fogo — Acidentes do Trabalho — Aeronauticos — Transportes — Acidentes Pessoais
Sucursal: Rio de Janeiro — Rua S. José, 85, 4.º — Fone: 22-1033 — End. Tel.: "GIP"

Edição de hoje:
12 PAGINAS
40 Centavos

Diario Carioca

Quinta-feira
18 DE OUTUBRO DE
1945

ANO XVIII — RIO DE JANEIRO — PRAÇA TIRADENTES N.º 77 — N.º 5.315

PROCLAMADA A ANISTIA GERAL NO JAPÃO

PEIXES E SEREIA — O local pode não ser apropriado para a pesca de anzol. Mas [illegible], uma entre tantas figurantes do cinema, nesta praia de Los Angeles, brincando de pescaria, é a melhor pesca que poderia ser feita pelo fotografo. (FOTO ACME—DC)

ABOLIDA, TAMBEM, A LEI QUE FISCALIZAVA A RELIGIÃO NO PAÍS

1.000.000 de pessoas beneficiadas pela medida — Livre a industria cinematografica

TOQUIO, 17 (De Ralph Teatsort, correspondente da U.P.) — O imperador Hirohito proclamou a anistia geral no Japão, a qual atinge a 1.000.000 de pessoas, inclusive os comunistas, que têm envidado todos os esforços, abertamente, para que o imperador seja afastado. Ao mesmo tempo, o Gabinete abolia a lei que fiscaliza a religião no Japão, conforme a ordem expedida pelo general Douglas Mac Arthur, para que haja liberdade de religião no país.

Mediante outra ordem, destinada a libertar o povo japonês do regime totalitario, Mac Arthur determinou que a industria cinematografica seja totalmente livre e que "se lhe permita ser reflexo das aspirações democraticas ao povo japonês".

RESTABELECIMENTO DA LIBERDADE

Essas tres medidas foram adotadas justamente quando a imprensa niponica anuncia que "teve inicio a revolução para o restabelecimento da liberdade".

A lei que fiscaliza a religião era uma medida de tempo de guerra, conforme a qual diversos credos no Japão foram colocados em varios grupos para facilitar o seu "controle severo" pelas autoridades. Todavia, ignora-se se a ordem de Mac Arthur terá algum efeito sobre o Shintonismo, que é a religião oficial e que obriga o povo japonês a reconhecer o imperador como um ser de origem divina.

O Ministerio da Justiça anunciou que o imperador concedeu a anistia geral por motivo das festas anuais da colheita do arroz. Circulos niponicos bem informados dizem que tal medida obedeceu ao desejo do imperador, a fim de que haja um maior numero de votantes nas eleições de janeiro proximo.

DESMOBILIZAÇÃO DO JAPÃO

Entretanto, os jornais japoneses dão grande destaque ao discurso radio-telefonico pronunciado pelo general Mac Arthur dirigido aos Estados Unidos para informar sobre a completa desmobilização das forças armadas do Japão. O diario "Mainichi" diz, em grandes titulos, que "as forças armadas japonesas deixaram de existir totalmente sem disparar um só tiro; sem derramar uma so gota de sangue aliado. Teve inicio a revolução pelo restabelecimento da liberdade".

Nenhum jornal publica editoriais, porém o "Mainichi" expressa que a declaração de Mac Arthur de que o Japão já não constitui uma potencia mundial, "reflete o verdadeiro quadro do Japão. A menos que a nação japonesa reconheça essa dura realidade, isso será um fatal obstaculo para a reconstrução".

Por sua vez, o jornal "Yomiuri Hochi" diz que, de acordo com a ordem do general Mac Arthur para que sejam dissolvidas as grandes organizações industriais as familias Mitsui, Iiaki e Mitsubichi se retirarão das organizações financeiras e venderão na bolsa todas as suas ações.

CRISE DE HABITAÇÃO NA GRÃ-BRETANHA

Como o ministro da Saude Publica da Inglaterra respondeu, na Camara dos Comuns, aos oposicionistas

LONDRES, 17 (Por Harold Guard, correspondente da U.P.) — "Começamos a dar uma nova feição ao governo, fizemos promessas e vamos cumpri-las" — declarou o ministro da Saude Publica do gabinete trabalhista, Aneurim Bevan, na Camara dos Comuns. Respondendo a uma moção apresentada pelos oposicionistas sobre o problema de habitações na Grã-Bretanha — sempre o mais critico desde o governo de coalizão — Bevan declarou que antes da guerra o problema de habitação sempre foi resolvido por meio de aumento da renda nacional.

A Grã-Bretanha poderia ter enfrentado a ameaça de invasão inimiga e reparado os edificios danificados "se ao mesmo tempo não tivessemos de suportar as consequencias de vinte e cinco anos de negligencia do problema" — afirmou o ministro, dando a esperança que dentro de quatro anos a situação estará transformada.

Antes da guerra havia mais de quatro milhões de casas com mais de oitenta anos e simultaneamente muitos milhares de operarios em construção se achavam desempregados, disse Bevan, ao revelar que partilhou a idéia de Churchill de que esse problema deve ser enfrentado como se se tratasse de uma operação militar. "Não podemos perder tempo em longas discussões com os proprietarios, pois o essencial é rapidez" — disse Bevan.

SOMBRIA A PERSPECTIVA DO FUTURO

Deu a entender que é sombria a perspectiva no futuro imediato e apelou para os proprietarios de habitações no sentido de facilitarem acomodação aos necessitados, especialmente durante este inverno, quando teremos de passar com o que possuimos.

Bevan explicou que são necessarios mais cento e trinta mil trabalhadores nas industrias que produzem materiais de construção para satisfazer o programa do governo. Indicou que o governo pode recorrer ao expediente das requisições para aliviar o problema de milhares de pessoas que se acham mal acomodadas, mas declarou que não serão usados esses poderes senão em circunstancias excepcionais.

JULGAMENTO DOS CRIMINOSOS DE GUERRA DA FINLANDIA

Esperam-se profundas divergencias de opinião quando forem levados ao tribunal os traidores

LONDRES, 17 (U.P.) — Os proximos julgamentos de criminosos de guerra finlandeses provocarão, na Finlandia, tantas divergencias de opinião como o fez o julgamento de Laval na França, segundo Eiro Vuori, enviado finlandês a Londres e antigo presidente do Congresso de Sindicatos daquele país.

Alguns circulos finlandeses consideram desnecessarios os julgamentos, segundo Vuori, mas ele concorda com o governo em que os acusados de crimes de guerra devem ser julgados antes do fim do ano, como se acha estipulado por lei. A eliminação do programa de criminosos de guerra, acrescentou, afastaria uma das duas "questões abertas" que emergem do armistício. A outra consiste no problema da responsabilidade pelo material de guerra e abastecimentos fornecidos pelos alemães á Finlandia.

As discussões fino-sovieticas para resolver essa questão se acham em processo, segundo esse informante. Todos os outros problemas já foram resolvidos, de modo que se torna possivel preparar o tratado de paz finlandês. Vuori declarou que a industria metalurgica finlandesa está trabalhando para a União Sovietica, produzindo artigos com que o seu país está pagando as reparações devidas á URSS. Contudo, a Finlandia pode exportar certas quantidades para outros paises. Tem sido um grande problema conseguir materia prima para produzir os artigos para pagamento das reparações. Acredita Vuori que os Estados Unidos poderiam fornecer á Finlandia a maior parte das materias primas de que o seu país precisa no momento. Alem do ameaçador problema da inflação, há o constituido pelos refugiados da Carelia, um total de quatrocentos mil, formando dez por cento da população total da Finlandia.

Os refugiados foram beneficiados pela reforma agraria adotada pelo novo governo bem como por outras medidas, mas ainda não se acham contentes com a sua situação, esperando que o tratado final de paz defina como ficará o país.

Eloquente homenagem prestada ao presidente Rios

NOVA YORK 17 — O presidente chileno, sr. Juan Antonio de Los Rios, foi alvo de uma das mais eloquentes homenagens até agora tributadas ao chefe de governo de um país estrangeiro, nesta cidade em um banquete oferecido esta noite no hotel Biltimore.

De Gaulle compromete-se a respeitar o resultado das eleições

PARIS, 17 (U.P.) — Numa oração radiofonica de meia hora, o general De Gaulle declarou hoje que a recuperação economica da França, bem como a restauração de seu poderio anterior, está se processando rapidamente. O chefe do governo francês instou para que o povo respondesse afirmativamente ás duas perguntas que lhe serão apresentadas por ocasião do plebiscito, que redundaria na criação de uma Assembléia Constituinte com faculdade de elaborar uma nova Constituição que mantivesse a maior parte do poder nas mãos do governo. A proposito, De Gaulle disse textualmente: "E' absolutamente necessario para vós demonstrardes o vosso desejo de ter uma nova Republica, mas esta não seria possivel se retornarmos áquela fraqueza que em tempos constituiu a maior desgraça da nação".

O chefe do governo admitiu, entretanto, que o sistema de duas assembléias era absolutamente necessario para remover a ameaça da ditadura e dos aventureiros. Dessa forma, o funcionamento da assembléia e do governo seria reciprocamente controlado, enquanto se aguardava a elaboração da constituição, que deveria ser ultimada o mais rapidamente possivel a fim de ser, em seguida, submetida ao povo.

MELHORIA DE VIDA ECONOMICA

De Gaulle, que admitiu muitos erros e fracassos, reconhecendo a existencia de uma grande tarefa a ser ainda realizada pelo povo francês, observou, entretanto, que "a nossa vida economica está melhorando, particularmente no que diz respeito aos abastecimentos alimenticios, em virtude da chegada de navios e do reatamento dos negocios estrangeiros. Dessa forma, as restrições vão tambem paulatinamente desaparecendo. Em seguida, De Gaulle refuta os seus criticos e afirmam que a França se arrisca a perder os frutos da comum vitoria aliada em virtude de "queremos nos instalar no Reno e por insistirmos em assumir, nas reuniões diplomaticas, a nossa antiga posição de grande potencia." Tais pessoas, continuou De Gaulle, criticam-nos tambem por estarmos perseverando numa politica que levaria á perda do Imperio, mas na verdade o que estamos fazendo é recuperá-lo".

Terminando a sua breve alocução radiofonica, o general Charles De Gaulle comprometeu-se, bem como ao seu governo, a entregar o poder ao povo, após as eleições, obedecendo aos resultados das mesmas.

Chegou a Buenos Aires o "Lancastrian"

BUENOS AIRES, 17 — Chegou o aparelho "Lancastrian" das linhas aéreas Britanicas e Sul-Americanas, que está finalizando o vôo experimental iniciado em Londres.

O que a França está importando

PARIS, 17 — O sr. Jean Monnet, enviado francês especial aos Estados Unidos, declarou á imprensa que a França está importando, atualmente, cerca de um milhão de toneladas de mercadorias dos Estados Unidos e do Canadá.

Renunciou o embaixador espanhol em Londres

O COMUNICADO DADO A PUBLICIDADE PELO DUQUE DE ALBA

LONDRES, 17 (U.P.) — É o seguinte o comunicado dado hoje á publicidade pelo duque de Alba, por ocasião de sua renuncia ao posto de embaixador espanhol na corte de St. James: "Quando, em 1936, todos os bons espanhois estavam unidos no desejo de salvar a Espanha da anarquia e do caos, eu fiz causa comum com os mesmos e aceitei o encargo de representar nesta capital ao meu país, que estava então sob o governo do general Franco".

"Durante os oito anos de minha permanência neste posto, esforços foram orientados no sentido da tarefa á qual sempre me dediquei, isto é, o estabelecimento de relações cordiais entre os nossos dois países. Por outro lado, tentei persuadir aos que dirigiam os negócios de meu país da necessidade de desenvolver o governo no sentido da tradicional concepção espanhola de regime político e que a história tem demonstrado ser, após duas experiencias com a república, nos últimos cem anos, a única forma de governo permanente: a monarquia. Meus esforços foram redobrados principalmente depois da retirada da fronteira espanhola das divisões alemãs cuja presença, naquela ocasião, nas proximidades do território espanhol, tornava tão dificil a manutenção do país fora da guerra, o que, entretanto, felizmente, pudemos conseguir, e que veio a constituir, na opinião de muitos a razão determinante do adiamento de qualquer modificação fundamental no regime da Espanha.

"Assim é que deixei Madrid com a promessa de que minha posição seria aceita e com a autorização de terminar minha missão. Após os adiamentos impostos pela recente modificação governamental neste país e pelo término da guerra, e tendo preenchido o meu dever de agradecer a sua majestade britanica e seus ministros, pela grande consideração que me dispensaram durante todo o periodo que aqui estive acreditado resolvi entregar hoje a embaixada ao encarregado de negócios da espanha, marquês de Santa Cruz".

METRALHAVAM OS NAUFRAGOS

HAMBURGO, 17 (U. P.) — Sobreviventes que se apegavam desesperadamente aos destroços de um navio grego afundado, foram metralhados e despedaçados por granadas pelo submarino que afundou o navio aliado no Atlantico sul, em março de 1944, conforme depoimentos de testemunhas que tomaram parte no primeiro julgamento de criminosos de guerra tripulantes de submersiveis.

Procurando as vitimas com refletores, os tripulantes tentaram assassinar todos os sobreviventes para não deixar vestigios do navio. O tenente Lenz, um dos cinco acusados, prisioneiros de guerra dos ingleses, fez uma declaração que foi lida perante o tribunal, em que admite que tinha ordens de usar esses metodos contra os sobreviventes.

"Ouvi o comandante expedir ordens para eliminar todos os vestigios do afundamento e presumi que as ordens envolviam a matança dos sobreviventes" — diz a declaração assinada por Lenz.

Cinco outros tripulantes do submarino disseram que as armas foram usadas porque veio da ponte de comando uma ordem para "matar a todos". Foi lida tambem uma declaração do capitão de corveta Eck, comandante do submersivel em que se nega que tenham sido expedidas ordens para o aniquilamento dos sobreviventes.

Bandos armados de nacionalistas atacaram a povoação de Depok

BATAVIA, 17 (Por C. R. Bower, da U. P.) — Noticia-se que cerca de 800 nacionalistas, armados de fuzis, sabres, metralhadoras e granadas, atacaram o povoado de Depok, apoderando-se de um numero desconhecido de homens residentes nas vizinhanças do mesmo, e acredita-se que os conservarão como refens.

Informa-se ainda que forças britanicas partiram hoje para Depok, com o proposito de resgatar os prisioneiros, que, como a maioria dos habitantes desse povoado, são cristãos.

O comunicado britanico declarou que num ataque efetuado contra Depok por um grande numero de nacionalistas, foram mortos 15 europeus de ambos os sexos, á noite de ontem.

FUGINDO A' IRA DOS INDONESIANOS

Outras noticias fazem ascender a 20 o numero de vitimas e acrescentam que outros residentes nas vizinhanças do povoado fugiram para esconder-se nos bosques das proximidades, a fim de se livrarem das iras dos indonesianos.

Este correspondente tomou parte numa viagem de inspeção efetuada logo após o incidente, na qual foi constatado que importantes setores do povoado estão destruidos. Os residentes nas vizinhanças disseram que os grupos atacantes invadiram diversos domicilios cometendo assassinios e saqueando as residencias de modo sistematico. O major Trevor Picard, das forças britanicas, fez deter o carro em que viajavam os jornalistas e disse-nos que comandava um destacamento de hindus que se encontrava nas pegadas dos nacionalistas desde ontem á noite. Pouco antes de nossa chegada a Depok, os franco-atiradores mataram uma mulher e feriram gravemente outras duas companheiras, as quais estavam sendo evacuadas de Depok em caminhão. Nas proximidades do ponto em que a rodovia se bifurca para ir ter a Depok, vimos cerca de 300 refugiados agrupados, que esperavam a chegada das tropas britanicas ou de outros reforços que pudessem aliviar a situação.

Na viagem de regresso a Batavia, encontramos tropas britanicas que iam ao encontro da multidão. Haviam sido presos cinco dirigentes nacionalistas.

Forças britanicas seguiram para o local a fim de libertar os prisioneiros

SOCORROS AOS RESIDENTES DAS VIZINHANÇAS

Foi enviado um comboio de caminhões para prestar socorro e resgatar os residentes das vizinhanças do referido povoado que se acham sitiados.

Em Batavia, a situação está se normalizando e foi oposto desmentido oficial á noticia da existencia do estado de guerra entre os holandeses e os indonesianos.

A situação é menos tranquilizadora em Semblan, capital da zona central de Java, para onde partirão em breve forças aliadas a fim de procederem a ocupação dessa zona.

Chegou a Washington o general Mascarenhas

WASHINGTON, 17 — O gen. Mascarenhas de Morais e sua comitiva chegaram á capital norte-americana. Revelou-se que na proxima sexta-feira o ilustre visitante seguirá para Nova York, de onde partirá para visitar a academia militar de Westpoint.

Dissenções parciais no gabinete boliviano

LA PAZ 17 (U. P.) — Em face das versões circulantes segundo as quais verificava-se uma crise total no Gabinete boliviano a United Press entrevistou o chanceler Chacon, o qual declarou tratar-se apenas de "dissenções parciais".

Chacon acrescentou: "Posso afirmar, porém, que renunciei ao meu posto irrevogavelmente. Os demais ministros tambem pretendiam resignar, porém o presidente os dissuadiu desse proposito".

O ministro do Exterior demissionario declarou que o atual ministro da Defesa, coronel José Pinto, assumirá interinamente a Chancelaria, devendo dentro de um mês ser escolhido entre destacados elementos politicos o titular efetivo daquela pasta.

Entre estes, são apontados os nomes dos srs. Baldivieso, Fernando Campero Alvarez e Victor Alberto Saracho. Campero é atualmente embaixador em Santiago do Chile.

Carmona recebeu o Comité da Oposição

Lida uma mensagem na qual se salienta que o governo não está cumprindo suas declarações

LISBOA, 17 (U.P.) — O presidente Carmona recebeu em audiencia o Comité da oposição republicana, que leu uma mensagem em que a oposição se refere á recusa do governo de aceder quanto ás suas reclamações sobre eleições e especialmente novo adiamento, quanto ás dificuldades ainda existentes devido á censura, e, finalmente, quanto á atitude das autoridades proibindo aos proprietarios de casas comerciais de Lisboa e Porto terem postos de alistamento da oposição.

A mensagem salienta ainda estar a posição do governo em desharmonia com a declaração oficial anteriormente feita e com a propria lei eleitoral. Em seguida, recorda a declaração formulada num comicio de propaganda oficial, pelo ministro do Interior, que disse: "Estou perdendo a paciencia com as excitadas atividades destes ultimos poucos dias".

DR. CLOVIS DE ALMEIDA
ESPECIALIZADO EM DOENÇAS DOS ORGÃOS GENITAIS
Diariamente das 10 horas em diante
Rua Bento Lisboa, 24
TELEFONE: 25 0802